

**LAPORAN
AKUNTABILITAS KINERJA INSTANSI
PEMERINTAH (LAKIP)**



**DINAS PEKERJAAN UMUM
KABUPATEN MALINAU
TAHUN 2013**

**PEMERINTAH KABUPATEN MALINAU
DINAS PEKERJAAN UMUM**

**Jl. RAJA PANDITA RT.V No. 44 A TELP./FAX (0553) 21276
M A L I N A U**

KATA PENGANTAR

Segala puji bagi Tuhan Yang Maha Esa yang telah melimpahkan rahmat-Nya sehingga Laporan Akuntabilitas Kinerja Instansi Pemerintah (LAKIP) Tahun 2013 Dinas Pekerjaan Umum Daerah Kabupaten Malinau ini dapat tersusun.

Laporan Akuntabilitas Kinerja Dinas Pekerjaan Umum ini disusun sebagai bahan pertanggungjawaban atas pelaksanaan program kerja Dinas Pekerjaan Umum Kabupaten Malinau Tahun 2013. Laporan ini memuat tugas pokok, fungsi dan struktur organisasi, visi, misi, tujuan, sasaran, kebijakan, program dan kegiatan, pengukuran kinerja, evaluasi kinerja dan analisis akuntabilitas kinerja.

Tujuan dari penyusunan laporan ini adalah untuk mewujudkan pemerintahan yang baik (*good governance*), penyelenggaraan pemerintahan yang baik tercermin dalam sistem akuntabilitas kinerja instansi pemerintah. Guna mencapai tujuan dan sasaran Dinas Pekerjaan Umum, berbagai program dan kegiatan telah dilaksanakan.

Kami menyadari bahwa laporan ini masih perlu penyempurnaan, karena itu kami mengharapkan masukan dan saran demi penyempurnaan laporan di masa yang akan datang.

Semoga laporan akuntabilitas kinerja ini dapat menjadi bahan evaluasi, baik untuk Dinas Pekerjaan Umum maupun Pemerintah Kabupaten Malinau guna perbaikan program dan kegiatan kedepan.

Ucapan terima kasih yang sebesar-besarnya kepada semua pihak yang telah membantu kami dalam penyusunan laporan akuntabilitas kinerja Dinas Pekerjaan Umum ini.

Malinau, 31 Januari 2014
Kepala Dinas Pekerjaan Umum
Kabupaten Malinau

Ir. KRISTIAN MUNED, MT
NIP. 19651228 199603 1 002

DAFTAR ISI

KATA PENGANTAR.....	ii
DAFTAR ISI.....	iii
RINGKASAN EKSEKUTIF	iv
BAB I PENDAHULUAN.....	1
1.1 TUGAS POKOK DAN FUNGSI.....	2
1.2 STRUKTUR ORGANISASI	3
1.3 LINGKUNGAN STRATEGIS.....	4
BAB II PERENCANAAN STRATEGIK.....	5
2.1 RENCANA STRATEGIK.....	6
2.1.1 VISI DAN MISI	7
2.1.2 TUJUAN DAN SASARAN	8
2.1.3 KEBIJAKAN	9
2.2 RENCANA KINERJA.....	10
2.2.1 RENCANA KINERJA TAHUNAN	11
2.2.2 INDIKATOR KINERJA.....	12
BAB III AKUNTABILITAS KINERJA.....	13
3.1 PENGUKURAN KINERJA	14
3.1.1 KERANGKA PENGUKURAN KINERJA	15
3.1.2 PENGUMPULAN DATA KINERJA.....	16
3.2 EVALUASI KINERJA.....	17
3.3 ANALISIS AKUNTABILITAS KINERJA	18
3.3.1 KINERJA KEGIATAN.....	19
3.3.2 PENCAPAIAN SASARAN.....	20
3.3.3 PENCAPAIAN ATAS PENETAPAN KINERJA	21
BAB IV AKUNTABILITAS KEUANGAN.....	22
BAB V PENUTUP	23

RINGKASAN EKSEKUTIF

Penyelenggaraan kegiatan Dinas Pekerjaan Umum yang telah terlaksana merupakan kegiatan pendukung dalam pencapaian Visi dan Misi Dinas Pekerjaan Umum Kabupaten Malinau. **Visi Dinas Pekerjaan Umum Kabupaten Malinau yaitu Mewujudkan masyarakat sejahtera melalui pembangunan infrastruktur yang berkualitas dan berwawasan lingkungan, dan Misi (1).meningkatkan infrastruktur yang berkualitas untuk mendukung pertumbuhan ekonomi masyarakat; (2).mengembangkan infrastruktur yang berwawasan lingkungan.**

Dalam usaha mewujudkan visi Dinas Pekerjaan Umum Kabupaten Malinau, maka pada Tahun Anggaran 2013 telah menyelenggarakan berbagai kegiatan yang berkaitan dengan tugas pokok dan fungsi Dinas Pekerjaan Umum sebagai salah satu instansi pemerintah daerah Kabupaten Malinau.

Kinerja Dinas Pekerjaan Umum Kabupaten Malinau tahun 2013 umumnya terlaksana dengan baik. Capaian sasaran kinerja **14 Program** Dinas Pekerjaan Umum tahun anggaran 2013 sebagai berikut.

Keberhasilan ini umumnya dicapai berkat dukungan seluruh perangkat organisasi dan kerjasama dengan pihak-pihak terkait (stakeholders). Apa yang telah dilakukan dengan berbagai permasalahan yang dihadapi, Dinas Pekerjaan Umum Kabupaten Malinau akan berupaya mengatasi masalah demi peningkatan kinerja pada masa mendatang.

BAB I PENDAHULUAN

Tuntutan reformasi yang telah bergulir menghendaki terselenggaranya Pemerintahan yang bertanggung jawab dan bebas dari pengaruh Korupsi, Kolusi dan Nepotisme. Masyarakat sebagai salah satu stakeholder akan semakin kritis, cerdas dan sadar akan hak-hak sebagai pihak yang sangat berkepentingan terhadap kelangsungan organisasi. Menghadapi hal tersebut, maka organisasi publik harus mengubah paradigma pertanggungjawaban atas wewenang yang diembannya. Perubahan tersebut menghendaki agar sumber daya yang dikelola oleh organisasi publik dapat dipertanggungjawabkan secara tepat, jelas dan akuntabel.

Seiring dengan itu, perkembangan manajemen modern telah membuktikan bahwa keterwujudan Pemerintahan yang bersih (Good Governance) dalam sebuah organisasi akan menjadi hal yang sangat penting bagi penyelenggara dimata publik. Sebagai salah satu pilar Pemerintahan yang bersih, pertanggungjawaban (accountability) menjadi syarat mutlak munculnya kepercayaan publik terhadap penyelenggara aktifitas organisasi.

Tuntutan reformasi tersebut diatas telah diakomodasikan dalam ketetapan MPR RI Nomor XI/MPR/1998 Tentang Penyelenggaraan Negara yang bersih dan bebas dari Korupsi, Kolusi dan Nepotisme serta ditindak lanjuti dengan adanya Undang-Undang Nomor 28 tahun 1999 perihal yang sama. Untuk mendorong pelaksanaan ketentuan tersebut Pemerintah mengeluarkan Inpres Nomor 7 Tahun 1999 tentang Akuntabilitas Kinerja Instansi Pemerintah yang mewajibkan penyelenggara Pemerintah Pusat dan Daerah untuk menyusun Laporan Akuntabilitas Kinerja Instansi Pemerintah (LAKIP) setiap akhir tahun anggaran.

Dilandasi kesadaran yang sangat mendalam akan pentingnya akuntabilitas publik baik bagi management maupun bagi stakeholders, Dinas Pekerjaan Umum Kabupaten Malinau menyusun Laporan Akuntabilitas Kinerja Instansi Pemerintah (LAKIP) Tahun Anggaran 2013 yang merupakan pertanggungjawaban tahunan atas Rencana Strategik Dinas Pekerjaan Umum yang juga merupakan kewajiban yang harus dilaksanakan.

LAKIP Dinas Pekerjaan Umum Kabupaten Malinau memberikan gambaran keberhasilan maupun kegagalan dalam mencapai sasaran organisasi. Disamping itu, LAKIP ini juga menjelaskan faktor pendukung keberhasilan, hambatan pencapaian sasaran serta strategi perbaikan dimasa yang akan datang.

TUGAS POKOK DAN FUNGSI

Dinas Pekerjaan Umum Kabupaten Malinau, sebagai bagian unit kerja dalam lingkup Pemerintah Daerah sesuai tugas dan fungsinya berdasarkan Peraturan Daerah Nomor 35 Tahun 2012 Tentang Perubahan Atas Peraturan Daerah Nomor 18 Tahun 2010 Tentang Organisasi dan Tata Kerja Dinas Daerah Kabupaten Malinau (Lembaran Daerah Kabupaten Malinau Tahun 2013 Nomor 35, Tambahan Lembaran Daerah Kabupaten Malinau Nomor 41) Yaitu

1.1.1. Tugas Pokok

Dinas Pekerjaan Umum mempunyai tugas melaksanakan sebagian kewenangan urusan Pemerintahan Daerah berdasarkan asas otonomi dan tugas pembantuan di bidang pekerjaan umum yang menjadi tanggung jawab dan kewenangannya berdasarkan Peraturan Perundang-undangan yang berlaku

1.1.2. Fungsi

Dinas Pekerjaan Umum dalam melaksanakan tugas, menyelenggarakan fungsi sebagai berikut:

- a. Perumusan kebijakan teknis dibidang pekerjaan umum;
- b. Penyelenggaraan urusan pemerintahan dan pelayanan umum dibidang pekerjaan umum;
- c. Pembinaan dan pelaksanaan tugas dibidang pekerjaan umum;
- d. Pengelolaan administrasi umum meliputi ketatalaksanaan, keuangan, kepegawaian, perlengkapan dan peralatan;
- e. Pengelolaan unit pelaksana teknis dinas;
- f. Pelaksanaan tugas lain yang diberikan oleh Bupati sesuai dengan tugas dan fungsinya

1.2. STRUKTUR ORGANISASI

2. Susunan Organisasi Dinas Pekerjaan Umum Kabupaten Malinau terdiri dari :
3. a. Kepala Dinas
4. b. Sekretaris
5. c. Bagian Tata Usaha terdiri dari :
6. 1. Sub Bagian Umum dan Kepegawaian

7. 2. Sub Bagian Program
8. 3. Sub Bagian Keuangan
9. d. Bidang Prasarana Jalan dan Jembatan terdiri dari :
 10. 1. Seksi Pembangunan Jalan dan Jembatan
 11. 2. Seksi Pemeliharaan Jalan dan Jembatan
 12. 3. Seksi Survey dan Legger Jalan
13. e. Bidang Pengelolaan Sumber Daya terdiri dari :
 14. 1. Seksi Pembangunan Prasarana Sumber Daya Air
 15. 2. Seksi Operasi dan Pemeliharaan SDA
 16. 3. Seksi Pembinaan dan Perizinan SDA
17. f. Bidang Bina Teknik terdiri dari :
 18. 1. Seksi Perencanaan Teknis
 19. 2. Seksi Peralatan dan Perbekalan
 20. 3. Seksi Pengendalian Mutu
21. g. Bidang Bina Teknik terdiri dari :
 22. 4. Seksi Kebersihan Jalan, Tempat Umum dan Drainase
 23. 5. Seksi Pengangkutan Sampah, Penataan TPS dan TPA
 24. 6. Seksi Penataan, Pemeliharaan Taman dan Pemakaman

Jumlah Sumber Daya Manusia yang dimiliki Dinas Pekerjaan Umum Kabupaten Malinau Per 31 Desember 2012 untuk melaksanakan Tupoksinya sebanyak 378 orang terdiri atas 96 PNS dan 282 Non PNS. Gambaran SDM yang dimiliki berdasarkan jabatan adalah sebagai berikut

Tabel 1.2.1 Klasifikasi Golongan PNS Dinas Pekerjaan Umum Kabupaten

Malinau sebagai berikut

Tabel 1.2.2 Kualifikasi Pendidikan PNS Dinas Pekerjaan Umum Kabupaten

Malinau sebagai berikut

Tabel 1.2.3 Klasifikasi Jabatan PNS Dinas Pekerjaan Umum Kabupaten Malinau sebagai berikut

LINGKUNGAN STRATEGIS

Lingkungan Internal

a. Kekuatan

1. Sumber Daya Manusia (SDM) yang tersedia.
2. Sarana dan Prasarana (Peralatan dan Inventaris Kantor).
3. Pembiayaan (Anggaran).
4. Komitmen Pimpinan Organisasi.
5. Konsep Perencanaan teknis yang baik

b. Kelemahan

1. Masih kurangnya SDM yang mengcover pekerjaan-pekerjaan teknis (tenaga ahli).
2. Belum memadainya Sarana dan Prasarana untuk menunjang pekerjaanpekerjaan teknis.
3. Anggaran yang tersedia belum cukup membiayai program/kegiatan yang ada.
4. Belum maksimalnya kinerja perangkat organisasi

Lingkungan Eksternal

a. Peluang

1. Konsultan dan Kontraktor.
2. Dinas, Badan, Departemen dan Lembaga terkait lainnya.
3. Komitmen Lembaga Legislatif (DPRD).
4. Komitmen Pimpinan Daerah.
5. Kondisi alam/lingkungan.

b. Ancaman

1. Belum maksimalnya sumber daya yang dimiliki konsultan dan kontraktor baik peralatan maupun tenaga ahli.
2. Kurangnya koordinasi antar instansi terkait dalam setiap pelaksanaan Pekerjaan
3. Tidak tercapainya hasil pengawasan anggaran dan proyek yang maksimal.
4. Bencana Alam (Gempa Bumi, Longsor, Banjir, dan lain-lain)

BAB II PERENCANAAN STRATEGIK

RENCANA STRATEGIK

Sebagai sebuah organisasi sektor publik, Dinas Pekerjaan Umum Kabupaten Malinau mempunyai rencana strategik yang berorientasi pada hasil yang ingin dicapai dengan memperhitungkan potensi, peluang, dan kendala yang ada atau mungkin timbul. Rencana strategik Dinas Pekerjaan Umum Kabupaten Malinau yang mencakup Visi, Misi, Tujuan, Sasaran, serta cara pencapaian tujuan dan kebijakan tersebut akan diuraikan sebagai berikut

2.1.1. VISI DAN MISI

Visi

Visi merupakan pandangan jauh ke depan, kemana dan bagaimana Instansi Pemerintah harus dibawa dan berkarya agar konsisten dan dapat eksis, antisipatif, inovatif serta produktif. Visi tidak lain adalah suatu gambaran yang menantang tentang keadaan masa depan berisikan cita dan citra yang ingin diwujudkan oleh Instansi Pemerintah. Dengan mengacu pada batasan tersebut, Visi Dinas Pekerjaan Umum Kabupaten Malinau dijabarkan sebagai berikut

Visi yang dirumuskan ini juga menjadi acuan dan penuntun bagi setiap upaya yang akan dikembangkan oleh Dinas Pekerjaan Umum Kabupaten Malinau ke depan.

Misi

Untuk mewujudkan visi tersebut diatas, ditetapkan rumusan misi Dinas Pekerjaan Umum Kabupaten Malinau adalah Misi diatas merupakan sesuatu yang harus diemban atau dilaksanakan oleh Dinas Pekerjaan Umum Kabupaten Malinau sesuai dengan visi yang ditetapkan agar tujuan organisasi dapat tercapai secara efektif dan efisien

2.1.2. TUJUAN DAN SASARAN

Tujuan

Tujuan merupakan penjabaran atau implementasi dari pernyataan Misi. Tujuan yang dimaksudkan didalam LAKIP ini adalah hasil akhir yang akan dicapai atau dihasilkan

dalam jangka waktu satu tahun. Secara kolektif, tujuan organisasi Dinas Pekerjaan Umum menggambarkan arah strategik organisasi dan perbaikan-perbaikan yang ingin diciptakan sesuai dengan Tugas dan Fungsi Dinas Pekerjaan Umum. Berdasarkan hal tersebut diatas, maka tujuan Dinas Pekerjaan Umum Kabupaten Malinau sebagai berikut :

1. Terwujudnya Pelayanan Publik yang Berkualitas
2. Tersedianya Prasarana Jalan dan Jembatan yang Baik
3. Terwujudnya Fungsi Sumber Daya Air secara Maksimal
4. Terwujudnya Kota yang Indah dan Bersih

Sasaran

Sasaran adalah penjabaran dari tujuan organisasi, sehingga akan dapat dicapai dalam jangka waktu tertentu serta diharapkan dapat memberikan fokus pada penyusunan program dan kegiatan secara spesifik, terinci, terukur dan tercapai. Sesuai tujuan tersebut diatas, maka sasarannya adalah sebagai berikut :

1. Meningkatkan Sarana dan Prasarana Aparatur
2. Mewujudkan Pelayanan Perkantoran Yang Efektif dan Efisien
3. Meningkatkan Disiplin Aparatur
4. Meningkatkan Kapasitas Sumber Daya Aparatur
5. Meningkatkan Infrastruktur Jalan dan Jembatan
6. Meningkatkan Fungsi Sumber Daya Air
7. Meningkatkan Sarana dan Prasarana Kebinamargaan
8. Mewujudkan Perencanaan yang Berkualitas
9. Meningkatkan Penataan dan Keindahan Kota

2.1.3. KEBIJAKAN

Kebijakan

Untuk mencapai tujuan dan Sasaran yang telah ditetapkan, maka perlu ditetapkan strategi pencapaian berupa kebijakan :

1. Kordinasi antara Pemerintah Propinsi dan Pemerintah Daerah terkait diintensifkan
2. Memberikan kesempatan yang sama dalam Pengembangan Sumber Daya Aparatur
3. Peningkatan Infrastruktur Jalan dan Jembatan harus dicapai secara Efektif dan Efisien dengan Menetapkan Skala Prioritas

4. Peningkatan Fungsi Sumber Daya Air harus dicapai secara efektif dan efisien.
5. Penyediaan Sarana dan Prasarana Kebinamargaan berdasarkan skala Prioritas dengan mempertimbangkan kebutuhan dan kondisi di lapangan
6. Daerah Perkotaan harus bebas dari sampah.
7. Mendorong efektifitas dan efisiensi pelaksanaan teknis Pembangunan Daerah
8. Meningkatkan peran serta masyarakat dan semua pihak terkait dalam perencanaan dan pelaksanaan teknis pembangunan daerah

2.2. RENCANA KINERJA

Perencanaan Kinerja Dinas Pekerjaan Umum Kabupaten Malinau merupakan proses penyusunan rencana kinerja sebagai penjabaran dari sasaran dan program yang telah ditetapkan dalam rencana strategik, yang akan dilaksanakan oleh Dinas Pekerjaan Umum melalui berbagai kegiatan tahunan. Di dalam rencana kinerja ditetapkan rencana capaian kinerja tahunan untuk seluruh indikator kinerja yang ada pada tingkat sasaran dan kegiatan

2.2.1.RENCANA KINERJA TAHUNAN

Perencanaan Kinerja Tahunan merupakan proses penetapan kegiatan tahunan dan indikator kinerja berdasarkan program, kebijakan dan sasaran yang telah ditetapkan dalam rencana strategik. Hasil dari proses ini berupa rencana kinerja tahunan. Adapun komponen Rencana Kinerja Tahunan (RKT) Dinas Pekerjaan Umum Kabupaten Malinau meliputi

Sasaran

Sasaran yang dimaksud pada rencana kinerja ini adalah sasaran sebagaimana dimuat dalam dokumen Renstra yang akan diwujudkan pada tahun 2013 beserta indikator dan rencana tingkat capaian (targetnya).

1. Tersedianya aparatur yang berkualitas
2. Terwujudnya pelayanan yang efektif dan efisien
3. Tercapainya peningkatan infrastruktur jalan dan jembatan
4. Meningkatnya tingkat pengembangan dan pengelolaan jaringan irigasi
5. Tersedianya sarana dan prasarana kebinamargaan yang memadai
6. Terwujudnya Peningkatan kualitas kebersihan dan taman kota

Program

Program adalah penjabaran kebijakan dalam bentuk upaya yang berisi satu atau beberapa kegiatan dengan menggunakan sumberdaya yang disediakan untuk mencapai hasil yang terukur sesuai dengan misinya yang dilaksanakan instansi atau masyarakat dalam koordinasi lembaga yang bersangkutan Adapun program Dinas Pekerjaan Umum tahun 2013 sebanyak 14 program, yang terdiri dari:

1. Program Pelayanan Administrasi Perkantoran
2. Program Peningkatan Sarana dan Prasarana Aparatur
3. Program Peningkatan Jalan dan Jembatan
4. Program Pembangunan Jalan dan Jembatan
5. Program Pembangunan Saluran Drainase / Gorong-Gorong
6. Program Pembangunan Turap/Talud/Bronjong
7. Program Rehabilitasi / Pemeliharaan Jalan dan Jembatan
8. Program Rehabilitasi / Pemeliharaan Talud/Bronjong
9. Program Pengembangan dan Pengelolaan Jaringan Irigasi, Rawa dan Jaringan Pengairan Lainnya
10. Program Pengembangan Kinerja Pengelolaan Air Minum dan Air Limbah
11. Program Pengembangan Wilayah Strategis dan Cepat Tumbuh
12. Program Pembangunan Infrastruktur Perdesaan
13. Program Pembangunan Sanitasi Pemukiman
14. Program Jalan dan Jembatan

Kegiatan

Adapun Kegiatan Dinas Pekerjaan Umum Kabupaten Malinau Tahun Anggaran

2013 sebanyak 489 kegiatan, meliputi:

1. Penunjang Administrasi Pemerintah
2. Pengadaan dan Pemeliharaan Alat-alat UPTD PU Malinau
3. Rehab Rumah Jabatan Wakil Bupati Malinau (Luncuran)
4. Rehab Makodim Kabupaten Malinau (Luncuran)
5. Pengadaan Eksavator Lokasi Sei Boh
6. Rehab Jaringan Air bersih Desa Long Bila, Setaban Dan Long Knipe (Luncuran)
7. Pembangunan Bumi Perkemahan Semolon (Luncuran)

8. Penataan Pemukiman Masyarakat Punan Rajuk (Luncuran)
9. Pembangunan Gereja GKPI Punan Rajuk (Luncuran)
10. Perencanaan Pengembangan Kawasan Pedesaan Pelita Kanaan Di Kebiran (Luncuran)
11. Perencanaan Pembangunan Pura (Luncuran)
12. Perencanaan Pembangunan Wihara (Luncuran)
13. Rehab Gedung Asrama Mahasiswa Malinau di Jogja (Luncuran)
14. Pematangan Lahan TK Kristen Kasih Bunda (Luncuran)
15. Pembangunan Sayap Bangunan Islamic Center dan Perlengkapannya Tahap III (Luncuran)
16. Pembangunan Lapangan Futsal Malinau Kota (Luncuran)
17. Pelatihan Penggunaan Alat- alat Laboratorium DPU (Luncuran)
18. Peningkatan Jalan Tg. Nanga
19. Pembangunan Jalan Masuk Desa Putat
20. Peningkatan Jalan Dalam Desa Semenggaris Tahap III (Luncuran)
21. Pembangunan Siring dan Peningkatan Jalan Simpang Raja Alam RT XVIII Tahap III (Luncuran)
22. Pembangunan Jalan Data Dian - Long Pujungan
23. Penyirangan Jalan Depan Gedung BPU Long Pujungan (Luncuran)
24. Perencanaan Jalan Data Dian - Pujungan (Luncuran)
25. Pembangunan Jalan Semenggol - Kuburan Kristen Malinau Utara (Luncuran)
26. Perencanaan Jalan Usaha Tani Kabupaten Malinau Tahap III (Luncuran)
27. Peningkatan Jalan Gang Imanuel Pelita Kanaan (Luncuran)
28. Pembangunan Jembatan Rangka Pipa Baja di Long Ampung
29. Pembangunan Jembatan Rangka Baja Sungai Bahau Kec. Pujungan
30. Pembangunan Jembatan Gantung Sungai Bahau - Lalut Birai
31. Pembangunan Jalan Malinau Selatan (Desa Laban Nyarit) - Sungai Tubu (Long Titi)
32. Pembangunan Jalan Semamu - Long Sulit - Long Berang - Bang Biau - Long Pala

33. Pembangunan Jalan Penghubung Long Aran dan Pujungan serta Jembatan Sungai Bahau
34. Pembangunan Jalan Long Alango - Long Kemuat - Long Berini - Apau Ping
35. Pembangunan Jalan Long Pujungan - Long Ketaman - Long Jelet
36. Pembangunan Jalan dan Jembatan Jempolon - Long Simau - Long Mekatif - Long Berang
37. Pembangunan Jalan Swadaya - Lidung Keminci
38. Pembangunan Jalan Long Nawang - Data Dian
39. Pembangunan Jembatan Rangka Baja Gong Solok
40. Pembangunan Jalan Lokasi Pengembangan Desa Tanjung Nanga
41. Pembangunan Jembatan Singai Terang - Poros Propinsi
42. Pembangunan Jalan Simpang Tiga Sentaban / Pulau Sapi - Semolon – Paking
43. Pembangunan Jalan Sentaban – Setulang
44. Pembangunan Jalan Lingkar Pinus Menuju Jalan SMK Sehati
45. Pembangunan Jalan Duyan RT. II Malinau Kota
46. Penimbunan Badan Jalan Lingkungan RT. IX Desa Malinau Kota
47. Pembangunan Jembatan Rangka Baja Sungai Sapan di Sungai Boh Tahap II
48. Pembangunan Box Culvert RT VII Kuala Lapang
49. Pembangunan Siring dan Peningkatan Jalan RT XVIII Malinau Kota
50. Pembangunan Jalan Eks. Inhutani II Logpon Sita - Jl. Pendeta Tanjung Lapang Tahap III
51. Pembangunan Jalan Usaha Tani Simpang Loreh Km 5 - Km 11 menuju Sunggun Hulu Desa Kuala Lapang (Kel. Tani Sunggun Hulu, Karya Utama, Takung Buen) Tahap II
52. Pembangunan Jalan Usaha Tani Side Marap menuju Jalan Kristian Center Tanjung Lapang (Kel. Sumber Alam, Kel. Karya Tani) Tahap II
53. Pembangunan Jalan Usaha Tani Desa Seruyung Tahap II
54. Pembangunan Jembatan Gantung Batu Kajang Tahap III
55. Pembangunan Jalan Simpang Stadion - Pulau Betung Tahap III
56. Pembangunan Jalan Swadaya Malinau Kota Tahap III DAK

57. Pembangunan Jalan Simpang Empat Kristian Center Menuju SLTP 6 Malinau Barat
58. Pembangunan Jalan Dalam Desa Luso Tahap II DAK
59. Pembangunan Jalan Dermaga Speed - Kanal Samping Stadion Tahap III
60. Pembangunan Jalan Inhutani menuju Desa Setarap
61. Pembangunan Jalan Dalam Desa Tanjung Nanga Tahap III
62. Pembangunan Jalan Dalam Desa Kelapis Tahap IV
63. Pembangunan Jalan Ujung Kampung Setulang
64. Relokasi Jalan Poros Propinsi di Kuala Lapang
65. Pembangunan Jalan Brimob - Seminggol Tahap III
66. Pembangunan Jembatan Gantung Paking Tahap II
67. Pembangunan Jalan Usaha Tani Kabiran Hilir Desa Mentarang Baru (Kel. Tebunan Riung) Tahap II
68. Pembangunan Jalan Usaha Tani Desa Sesua (Kel Satya Karya, Tunas Harapan, Sudimara Coklat, Sember Harapan, Sabuk Coklat, Tunas Muda, Sesua Hilir, dan Kel. Kelara Sudimara) Tahap II
69. Pembangunan Jalan Usaha Tani Menuju Semuluyun menuju Jalan Poros PU Propinsi (Kel. Sumber Alam) Tahap II
70. Pembangunan Jalan Usaha Tani Sungai Ruwen menuju Jalan Eks Inhutani II Km 8 (Kel. Sungai Ruwen) Tahap II
71. Pembangunan Jalan Usaha Tani Simpang Inhutani II Km 2 Menuju Jalan Eks Barito Km II (Kel. Tani Sengayan) Tahap II
72. Pembangunan Jalan Usaha Tani Simpang Empat Tg. Lapang seberang Menuju Jalan Kabiran Km. 2 (Kel. Sangduk Bange) Tahap II
73. Pembangunan Jalan Usaha Tani Malinau Seberang (Kel. Bina Tani) Tahap II
74. Pembangunan Jalan Usaha Tani Desa Kaliamok (Kel. Serba Usaha) Tahap II
75. Pembangunan Jalan Usaha Tani Desa Putat (Kel. Nasimpung) Tahap II
76. Pembangunan Jalan Usaha Tani Tanjung Sepatui, Simpang Jalan Kuburan Cina Menuju Eks Lokasi Kampung Tanjung Sepatui
77. Pembangunan Jalan Usaha Tani Desa Kelapis (Kel. Gunung Silau) Tahap II
78. Pembangunan Jalan Usaha Tani RT. 15 Desa Malinau Kota Tahap II

79. Pembangunan Jalan Usaha Tani Tunas Muda Long Bisai Tahap II
80. Pembangunan Jalan Kelompok Tani Lalut Kabuk Tahap II
81. Pembangunan Jalan menuju Gereja GKII Eklesia Malinau Barat Tahap II
82. Pembangunan Jalan Usaha Tani Sungai Sorom Sesua Tahap II
83. Pembangunan Jalan Usaha Tani Sungai Tajan Lidung Keminci Tahap II
84. Pembangunan Jalan Usaha Tani Lokasi Batu Bata Teluk Sanggan Tahap II
85. Pembangunan Jalan Usaha Tani Desa Belayan Tahap II
86. Pembangunan Jalan Usaha Tani Desa Tanjung Keranjang Tahap II
87. Penimbunan Badan Jalan Duyan RT II menuju Jalan Dalam Desa RT XVI Malinau Kota Tahap II
88. Pembangunan Jalan Lingkungan RT 18 Desa Malinau Kota Tahap II
89. Pembangunan Jalan Poros Propinsi - Tanjung Lapang Seberang Tahap II
90. Pembangunan Jalan Dalam Desa Trans Tahap II
91. Pembangunan Jalan menuju SMP Tanjung Keranjang
92. Pembangunan Jalan Gang Lunuk Kec. Malinau Kota
93. Pembangunan Jalan Usaha Tani Eks Inhutani II - Lapang Kecil Tahap II
94. Pembangunan Jalan Christian Center - Sunggun (Tahap III)
95. Peningkatan Jalan GKPI Imanuel Tanjung Lapang Tahap III
96. Pembangunan Jalan Desa Mahak Baru Dan Dumu Mahak Tahap III
97. Pembangunan Jalan dan Jembatan Data Dian - Apau Bulu Menuju Bandara Tahap II
98. Pembangunan Jalan Sesua - Mangkuasar Tahap III DAK
99. Semenisasi Jalan Dalam Desa Sempayang Baru
100. Semenisasi Jalan Dalam Desa Mangkuasar
101. Semenisasi Jalan Dalam Desa Taras
102. Perencanaan Jembatan Sungai Metun
103. Perencanaan Jembatan Sei Anai
104. Pembangunan Jalan Batalyon Malinau Utara
105. Perencanaan Jembatan Sungai Majakan
106. Pembangunan Jalan Lingkungan RT 9 Malinau Hulu
107. Pembangunan Jalan Lebusan - Data Baru

108. Pembangunan Jalan Tani Desa Long Alango
109. Pembangunan Jalan Tani menuju PLTMH Setarap DAK
110. Perencanaan Jembatan Gantung Tanjung Lapang Lokasi Batu Fasek
111. Pembangunan Jalan Lingkar SDF Lama menuju PDAM desa Malinau Kota
112. Perencanaan Jalan, Jembatan, Dermaga Bongkar Muat Batu Bara serta Kawasan Industri Kab. Malinau
113. Pembangunan Jalan Samping Stadion (DAK)
114. Peningkatan dan Pemeliharaan Ruas Jalan Eks PT. Sumalindo Km 4 Batu Bara menuju Agung Baru
115. Pembangunan Rehab Total Jembatan Ulin RT 08 Malinau Kota
116. Perencanaan Jembatan Girder Dalam Desa Setarap
117. Perencanaan Jembatan Gantung Penghubung Desa Setarap - Punan Setarap
118. Pengawasan DAK Infrastruktur Jalan
119. Peningkatan Jalan DAS Sesayap di Desa Tanjung Lapang
120. Pembangunan Jalan Swadaya - Lidung Keminci (Luncuran)
121. Pembangunan Jalan Lebusan - Long Top - Long Sule Tahap II
122. Pembangunan Jalan Loreh - Tg. Nanga
123. Pembangunan Jalan Malinau Hilir menuju Pasar Induk
124. Semenisasi Jalan Desa Sei Barang (Luncuran)
125. Pembangunan Jalan Lidung Keminci - Puskesmas Mentarang Tahap I (Luncuran)
126. Pembangunan Jalan Usaha Tani Desa Sesua (Kel. Satya Karya, Tunas Harapan, Sudimara Coklat, Sember Harapan, Sabuk Coklat, Tunas Muda, Sesua Hilir, dan Kel. Kelara Sudimara) tahap I (Luncuran)
127. Pembangunan Jalan Dalam Desa Luso Tahap I (Luncuran)
128. Pembangunan Jalan Usaha Tani Sungai Sorom Sesua Tahap I (Luncuran)
129. Peningkatan Jalan Desa Batu Lidung Kolam Indah (Luncuran)
130. Pembangunan Jalan Usaha Tani Lokasi Batu Bata Teluk Sanggan (Luncuran)
131. Pembangunan Jalan Usaha Tani dari Makam Kristiani Km.5-Sei Ruen/Sunggun 850 m (Luncuran)

132. Pembangunan Jalan Long Ampung - Sungai Barang - Lg. Uro - Lidung Payau (Luncuran)
133. Pembangunan Jembatan Gantung Batu Kajang Tahap II (Luncuran)
134. Peninggian Badan Jalan Raja Pandita Tanjung Belimbing (Luncuran)
135. Pembangunan Jalan Tani Sedemarap - Lapang Besar I Kristian Center Tahap II (Luncuran)
136. Semenisasi Jalan Lingkungan Bila Bekayuk (Luncuran)
137. Semenisasi Jalan Dalam Desa Punan Adiu (Luncuran)
138. Pembangunan Jalan Dalam Desa Tanjung Nanga Tahap II (Luncuran)
139. Peningkatan Jalan RT.1 Desa Kuala Lapang (Luncuran)
140. Peningkatan Jalan dan Jembatan RT. V Desa Kuala Lapang (Luncuran)
141. Pembangunan Box Jalan Poros Propinsi Desa Kelapis (Luncuran)
142. Pembangunan Jalan Samping Pengadilan - Malinau Hilir (Tg. Keranjang) (Luncuran)
143. Pembangunan Jalan Simpang Stadion - Tembus Pulau Betung Tahap II (Luncuran)
144. Pembangunan Infrastruktur Lingkungan Desa Pelita Kanaan Tahap I (Luncuran)
145. Semenisasi Jalan menuju SMA, SMP Long Nawang Tahap II (Luncuran)
146. Pembangunan Jalan Lebusan - Long Top - Long Sule (Luncuran)
147. Semenisasi dan Ulinisasi Jalan Lingkungan Perkotaan (Luncuran)
148. Pembangunan Jalan Desa Mahak Baru dan Dumu Mahak Tahap II (Luncuran)
149. Peningkatan Jalan Dalam Desa Kelapis Tahap III (Luncuran)
150. Pembangunan Jembatan Jalan Lingkar Kuala Lapang (Luncuran)
151. Pembangunan Jalan Dermaga Speed - Kanal Samping Stadion Tahap II (Luncuran)
152. Peningkatan Jalan Kantor Camat Malinau Selatan menuju Lokasi Tower (Luncuran)
153. Pembangunan Jembatan Rangka Baja Sungai Sapan di Sungai Boh Tahap I (Luncuran)
154. Pembangunan Jalan Dalam Desa Lebusan (Luncuran)

155. Semenisasi Jalan Desa Long Tebulo (Luncuran)
156. Pembangunan Box Culvert dan Penimbunan Jalan Pusat Pemerintahan menuju Batu Lidung (Luncuran)
157. Pembangunan Jalan Usaha Tani Desa Seruyung (Kel. Nasailan Nairam) Tahap I (Luncuran)
158. Pembangunan Jalan Usaha Tani Desa Putat (Kel. Nasimpung) Tahap I (Luncuran)
159. Pembangunan Jalan Usaha Tani Semenggaris (Kel. Fian Mulun) Tahap I (Luncuran)
160. Pembangunan Jalan Usaha Tani Desa Kelapis (Kel. Gunung Silau) Tahap I (Luncuran)
161. Pembangunan Jalan Kelompok Tani Data Pipa Tahap I (Luncuran)
162. Pembangunan Jalan Pertanian Desa Long Loreh-Long Langap dan Punan Rian (Luncuran)
163. Pembangunan Jembatan Rangka Pipa Baja Long Ampung Tahap I (Luncuran)
164. Pembangunan Infrastruktur Terpadu Desa Long Loreh Tahap I (Luncuran)
165. Pembangunan Jalan Usaha Tani Tanjung Sepatui, Simpang Jalan Kuburan Cina menuju Eks Lokasi Kampung Tanjung Sepatui (Luncuran)
166. Pembangunan Jalan Usaha Tani Malinau Seberang (Kel. Bina Tani) Tahap I (Luncuran)
167. Pembangunan Jalan Poros Kristian Center - Simpang Inhutani II (Luncuran)
168. Pembangunan Jalan Kelompok Tani Lalut Kabuk Tahap I (Luncuran)
169. Pembangunan Jembatan Gantung Tanjung Lapang Lokasi Batu Fasek
170. Pembangunan Jalan Usaha Tani Desa Kaliamok (Kel. Serba Usaha) Tahap I (Luncuran)
171. Pembangunan Jalan Usaha Tani Sungai Ruwen menuju Jalan Eks Inhutani II Km 8 (Kel. Sungai Ruwen) Tahap I (Luncuran)
172. Pembangunan Jalan usaha Tani RT. 15 desa Malinau Kota Tahap I (Luncuran)
173. Pembangunan Jalan Limbu Mas RT 14 - Jalan Eks Inhutani II Logpon Sita - Jl. Pendeta Tanjung Lapang Tahap II (Luncuran)

174. Pembangunan Simpang Jalan Swadaya menuju Simpang Jalan BDMS (Luncuran)
175. Pemeliharaan Kanal Jalan Makodim - Batu Lidung (Luncuran)
176. Pembangunan Jembatan Gantung Sei Bahau - Lalut Birai Tahap I (Luncuran)
177. Pembangunan Jalan BDMS menuju Pasar Induk Tahap I (Luncuran)
178. Pembangunan Jalan Simpang Tiga Sentaban / Pulau Sapi - Semolon - Paking (Bantuan Keuangan Propinsi)
179. Pembangunan Jalan menuju Desa Long Betaoh (Bantuan Keuangan Propinsi)
180. Peningkatan Jalan Sesua - Mangkuasar Tahap II (Luncuran)
181. Pembangunan Jalan menuju Kuburan Muslim Tg. Langsung (Luncuran)
182. Pembangunan Jalan Gang Famili RT 12 Desa Seluwing (Luncuran)
183. Pembangunan Jalan menuju SMUN IV Mentarang Tahap IV (Luncuran)
184. Pembangunan Jalan Tanjung Nanga - Long Alango (Bantuan Propinsi)
185. Pembangunan Jalan Semamu - Long Sulit - Long Berang - Bang Biau - Long Pala Tahap I (Luncuran)
186. Pengaspalan Jalan Lidung Keminci (Luncuran)
187. Pembangunan Jalan Pulau Sapi - Semolon - Lintas Sungai Tubu - Krayan Selatan
188. Pembangunan Jalan Dalam Desa Respen Tubu Tahap II (Luncuran)
189. Pembangunan Jalan Alternatif Raja Alam - menuju Terminal (Luncuran)
190. Pembangunan Jalan Inhutani ke Jalan Lingkungan Dalam Desa Setarap Tahap IV (Luncuran)
191. Pembangunan Jalan KM 7 Kabiran menuju Rencana Lokasi Pemukiman Baru Desa Pelita Kanaan (Luncuran)
192. Semenisasi Jalan Long Lame dan Long Aran (Luncuran)
193. Hotmix Jalan Raja Alam - Batu Lidung (Luncuran)
194. Pembangunan Jalan Pemakaman Cina Tahap IV (Luncuran)
195. Pembangunan Jalan Kelompok Tani Kabiran Pelita Kanaan (Luncuran)
196. Pembangunan Jalan menuju SMU Katolik Hendrikus Leven Tahap II (Luncuran)
197. Pembangunan Jalan Usaha Tani RT. 18 Malinau Kota (Luncuran)
198. Pembangunan Jalan Usaha Tani Desa Tanjung Keranjang (Luncuran)

199. Pembangunan Jalan Usaha Tani Simpang Inhutani II Km 2 menuju Jalan Eks Barito Km II (Kel. Tani Sengayan) Tahap I (Luncuran)
200. Pembangunan Jalan BBI - Luba Selidung Tahap II (Luncuran)
201. Pembangunan Jalan Simpang Graha Pemuda - Simpang Poros Kristian Center (Luncuran)
202. Pembangunan Jalan Usaha Tani Simpang Loreh Km 5 - Km 11 menuju Sunggun Hulu Desa Kuala Lapang (Kel. Tani Sunggun Hulu, Karya Utama, Takung Buen) (Luncuran)
203. Pembangunan Infrastruktur Terpadu Desa Tanjung Lapang Tahap I (Luncuran)
204. Hotmix Jalan Simpang Pulai Sapi, Swadaya Simpang Tiga Swadaya Loreh (Luncuran)
205. Pemeliharaan Rutin Jalan Kab. Malinau (Luncuran)
206. Pembangunan Jembatan Rangka Pipa Baja di Long Ampung Tahap II (Luncuran)
207. Pembangunan Jalan Long Nawang - Data Dian Tahap II (Luncuran)
208. Pembangunan Box Culvert dan Jembatan Long Ampung - Jalan Sei Barang (Luncuran)
209. Pembangunan Jalan Samping Kantor Desa Kuala Lapang menuju Jalan Poros Christian Center Tahap II (Luncuran)
210. Pembangunan Jalan Usaha Tani Jl. Eks Inhutani II Kelompok Tani Lapang Kecil (Luncuran)
211. Semenisasi Jalan Desa Data Baru (Luncuran)
212. Pembersihan Abutment Jembatan Rangka Baja Malinau Kota dan Lidung Keminci
213. Pembangunan Jalan dan Jembatan KM 7 Kabiran menuju Rencana Lokasi Pemukiman Baru Desa Pelita Kanaan Tahap II
214. Pembangunan Jalan Kelompok Tani Kabiran Pelita Kanaan Tahap II
215. Peningkatan Jalan Malinau – Loreh
216. Pembangunan Jalan dan Jembatan Belakang Kantor DPRD - Samping Stadion
217. Pembangunan Jalan Pendekat Setulang – Setarap
218. Pembangunan Jalan Dalam Desa Langap

219. Pembangunan Jalan Eks Inhutani II Logpon Sita - Jl. Pendeta Tanjung Lapang Tahap II (Luncuran)
220. Pembangunan Jalan Masuk dan Penyiapan Lahan Kuburan Kristen Malinau Utara Tahap I (Luncuran)
221. Pembangunan Jalan Usaha Tani Menuju Semuluyun menuju Jalan Poros PU Propinsi (Kel. Sumber Alam) Tahap I (Luncuran)
222. Pembangunan Drainase Desa Jalan DAS RT. V Desa Kuala Lapang (Luncuran)
223. Pembangunan Perubahan Jalan Ujung Kampung Setulang Tahap I (Luncuran)
224. Relokasi Jalan Poros Propinsi di kuala lapang (Luncuran)
225. Pembangunan Jalan dan Jembatan (DAS) Desa Kuala Lapang (Luncuran)
226. Pembangunan Jalan Simpang Poros Propinsi menuju Mentarang Baru (Luncuran)
227. Perencanaan Jembatan Long Sule (Luncuran)
228. Perencanaan Jembatan Long Pipa (Luncuran)
229. Pembangunan Jalan Tanjung Nanga - Long Alango
230. Pembangunan Jalan Simpang Inhutani - SLTP 6 Tanjung Lapang Tahap II (Luncuran)
231. Pembangunan Jalan Usaha Tani Kabiran Hilir Desa Mentarang Baru (Kel. Tebunan Riung) Tahap I (Luncuran)
232. Pembangunan Jalan Usaha Tani Simpang Empat Tg. Lapang seberang Menuju Jalan Kabiran Km. 2 (Kel. Sangduk Bange) Tahap I (Luncuran)
233. Pembangunan Jalan Usaha Tani Tunas Muda Long Bisai Tahap I (Luncuran)
234. Pembangunan Jalan dan Jembatan Data Dian - Apau Bulu Menuju Bandara (Luncuran)
235. Semenisasi Jalan Desa Lingkungan Long Pipa (Luncuran)
236. Semenisasi Jalan Dari Desa Metun menuju Bandara (Luncuran)
237. Pemeliharaan Rutin Jalan Ibu Kota Kecamatan Kabupaten Malinau (Luncuran)
238. Pembangunan Jalan Malinau Selatan (Desa Laban Nyarit) - Sungai Tubu (Long Titi) (Luncuran)
239. Pembangunan Jembatan Rangka Baja Sungai Bahau Kec. Pujungan (Luncuran)

240. Pembangunan Jalan Long Pujungan - Long Ketaman - Long Jelet Tahap I (Luncuran)
241. Pembangunan Jalan Long Alango - Long Kemuat - Long Berini - Apau Ping Tahap I (Luncuran)
242. Pembangunan Jalan Penghubung Long Aran dan Pujungan serta Jembatan Sungai Bahau Tahap I (Luncuran)
243. Pembangunan Infrastruktur Terpadu Desa Long Alango - Tebulo - Lalud Birai (Luncuran)
244. Pembangunan Jalan Brimob - Seminggol Tahap II (Luncuran)
245. Pembangunan Jalan Usaha Tani Desa Belayan (Luncuran)
246. Perencanaan Jembatan Sungai Kayan di Data Dian
247. Pembangunan Jembatan Girder Sei Setulang
248. Pembangunan Jalan Setulang - Punan Setarap - Batu Kajang
249. Pembangunan Jalan menuju Kantor Camat Kayan Selatan, Jalan Long Ampung – Bandara
250. Pembangunan Jembatan Singai Terang - Poros Propinsi (Luncuran)
251. Pembangunan Jalan Swadaya RT 18 menuju Jalan Terminal Kota
252. Semenisasi Jalan Masuk Instalasi Pengelola Air Bersih Pulau Sapi (Luncuran)
253. Pembangunan Jalan dan Jembatan Jempolon - Long Simau- Long Mekatip - Long Berang Tahap I (Luncuran)
254. Pembangunan Jembatan Gantung Paking Tahap I (Luncuran)
255. Pembangunan Jalan menuju Gereja Eklesia Malinau Barat (Luncuran)
256. Pembangunan Jalan dan Jembatan Belakang Kantor DPRD Samping Stadion (Luncuran)
257. Pembangunan Jalan Usaha Tani Tajan menuju Kelompok Tani Sentaban (Bantuan Propinsi)
258. Pembangunan Jalan Usaha Tani Sungai Tajan Lidung Kemenci Tahap I (Luncuran)
259. Pembangunan Jalan Usaha Tani Side Marap menuju Jalan Kristian Center Tanjung Lapang (Kel. Sumber Alam, Kel Karya Tani) Tahap I (Luncuran)
260. Pembangunan Jalan Dalam Desa Langap Baru (Luncuran)

261. Pembangunan Jalan menuju SD 004 Malinau Kota (Luncuran)
262. Pembangunan Jalan menuju Tower Pemancar TVRI Stasiun Malinau (Luncuran)
263. Semenisasi Jalan RT X Desa Malinau Kota (Luncuran)
264. Pembangunan Jalan Simpang Tiga (Arguma) menuju Seminggol (Luncuran)
265. Semenisasi Jalan Lingkungan RT VIII Malinau Seberang (Luncuran)
266. Semenisasi Lingkungan RT IV Desa Malinau Hulu Kecamatan Malinau Kota (Luncuran)
267. Pembangunan Jalan Christian Center - Sunggun (Tahap II) (Luncuran)
268. Perencanaan Jalan Long Sule menuju Bandara (Luncuran)
269. Semenisasi Jalan Masuk SD SMP Satu Atap Kolam Indah (Luncuran)
270. Pembangunan Jalan menuju Lokasi Tani Desa Long Belaka Pitau
271. Pembangunan Jalan Usaha Tani Malinau Hulu
272. Pembangunan Jalan Usaha Tani Km 13 menuju Jalan Usaha Tani Sungai Sengayan dan Kel. Tani Bali'ku
273. Pembangunan Jalan Tani Desa Putat, Sekatung
274. Pembangunan Jalan Tani Lidung Keminci (Gunung Tajan)
275. Pembukaan Badan Jalan Usaha Tani menuju Liuk Bolot Long Berang
276. Pembangunan Jalan Tani GAPOKTAN Setarap
277. Pembangunan Jalan Tani menuju PLTMH Batu Kajang
278. Pembangunan Jalan Kelompok Tani Lalut Anit, Lokasi Lalut Anit
279. Pembangunan Jalan Usaha Tani Desa Nawang Baru
280. Pembangunan Jalan Tani Long Ire Kec. Kayan Selatan
281. Pembangunan Jembatan Penghubung Jalan Masuk Desa Gong Solok
282. Pembangunan Plat Duicker Desa Gong Solok
283. Perencanaan Jalan Samping Poros Makodim Batu Lidung - Poros Propinsi (Luncuran)
284. Pengawasan Jembatan Gantung Batu Kajang Tahap II (Luncuran)
285. Perencanaan Jembatan Desa Paking - Desa Harapan Maju (Luncuran)
286. Perencanaan Pembangunan Jalan Pulau Sapi - Semolon - Lintas Sungai Tubu - Krayan Selatan (Luncuran)

287. Pengawasan Pembangunan Jalan Simpang Graha Pemuda - Simpang Poros Kristian Center (Luncuran)
288. Pengawasan Pembangunan Jembatan Gatung Long Metun Tahap II (Luncuran)
289. Pembangunan Jalan Usaha Tani Eks Inhutani - Lapang Kecil (Luncuran)
290. Rehab Semenisasi Gang Samping Gereja Bethany Tanjung Lapang (Luncuran)
291. Perencanaan Jalan Long Ampung (Bandara) menuju Long Uro/Lidung Payau (Luncuran)
292. Perencanaan Pembangunan Jalan Samping Kantor Desa Kuala Lapang - menuju Jalan Poros Christian Center Tahap II (Luncuran)
293. Pembangunan Jalan Gang Maranata Kuala Lapang
294. Pembangunan Drainase Kota
295. Pembangunan Drainase Dalam Desa Punan Adiu
296. Pembangunan Drainase Dalam Desa Mirau
297. Pembangunan Drainase Dalam Desa Gong Solok
298. Pembangunan Drainase Jln Yadul Kabiran
299. Pembangunan Drainase Gang Mentari Pelita Kanaan
300. Pembangunan Drainase Gang Beringin Pelita Kanaan
301. Pembangunan Drainase Pembuang depan Asrama Katolik menuju sungai Sesayap
302. Pembangunan Drainase RT VIII Malinau Seberang
303. Pembangunan Drainase Jalan Umum Desa Paking
304. Pembangunan Drainase Lingkungan Depan Gereja GKII Kuala Lapang
305. Pembangunan Drainase RT. V dan RT. VII Kuala Lapang
306. DAM Irigasi Sungai Saroh Tg. Lapang
307. Pembangunan Drainase Kota (Luncuran)
308. Pembangunan DAM dan Jaringan Air Bersih Long Nawang (Luncuran)
309. Pembangunan Jaringan Air Bersih Desa Setulang (Luncuran)
310. Normalisasi Sungai Kaliamok Tahap II (Luncuran)
311. Pembangunan Drainase Setulang (Luncuran)
312. Pembangunan Semenisasi Paret Saluran Kota RT. 10 Tanjung Belimbing Menuju Sungai Malinau

313. Perencanaan Turap Pengaman Jembatan Sungai Mahak
314. Perencanaan Siring Pinggir Sungai Jembatan Lidung Keminci
315. Pembangunan Konstruksi Penahan Longsor Sungai Sesayap Lokasi Seluwing (Luncuran)
316. Pengawasan Konstruksi Penahan Longsor Sei Sesayap Lokasi Pulau Betung (Luncuran)
317. Pengawasan Pembangunan Konstruksi Penahan Longsor Sungai Sesayap, Lokasi Tanjung Lapang (Luncuran)
318. Pemeliharaan Jalan Mahak - Long Bagun
319. Pembangunan Siring Kantor Camat Kayan Hulu
320. Konstruksi Penahan Longsor Sungai Sesayap Lokasi Tanjung Lapang
321. Konstruksi Penahan Longsor lokasi Pulau Betung
322. Normalisasi Sungai Kaliamok Malinau Utara
323. Normalisasi Sungai Sesayap
324. Konstruksi Penahan Longsor Sungai Sesayap (Sta 800 s/d 1+ 200)
325. Revitalisasi Jaringan Irigasi Desa Sanit
326. Perencanaan Jaringan Irigasi Sei. Boh
327. Pembangunan Saluran Pembuangan RT I dan RT II Desa Kuala Lapang
328. Pembangunan Jaringan Irigasi Tanjung Keranjang DAK
329. Dana Pendamping DAK Pembangunan Jaringan Irigasi Tanjung Keranjang DAK
330. Administrasi DAK Infrastruktur Irigasi
331. Pembangunan Konstruksi Penahan Longsor Sungai Sesayap Lokasi Seluwing (Luncuran)
332. Penanganan Penanggulangan Longsor PDAM Kuala Lapang Tahap I (Luncuran)
333. Peningkatan Jaringan Irigasi Kab. Malinau (Bantuan Propinsi)
334. Penguatan Tebing Penahan Longsor PDAM Kuala Lapang Kec. Malinau Barat (Bantuan Propinsi)
335. Pembangunan Kanal Pusat Pemerintahan - Sei Bengalun (Bantuan Propinsi)
336. Pendamping DAK Bidang Irigasi (Luncuran)

337. Konstruksi Penahan Longsor Sungai Sesayap (Paket 1) Lokasi Tg. Lapang - Malinau Barat (Luncuran)
338. Pembangunan Konstruksi Penahan Longsor Sungai Sesayap Tanjung Lapang
339. Konstruksi Penahan Longsor Sungai Sesayap Lokasi Pulau Betung (Luncuran)
340. Konstruksi Penahan Longsor Lokasi Pulau Betung (Luncuran)
341. Normalisasi Sungai Sebamban Malinau Kota (Luncuran)
342. Pembangunan Dermaga Galian C Kecamatan Malinau Kota (Luncuran)
343. Pembangunan Lendscape Mushollah Pusat Pemerintah (Luncuran)
344. Pembangunan Drainase dari Jalan Besar ke Sungai Sesayap RT I Kuala Lapang (Luncuran)
345. Normalisasi Kanal Samping Stadion menuju Sungai Bengalun (Luncuran)
346. Konstruksi Penahan Longsor Sungai Sesayap (Sta 800 s/d 1+ 200) (Luncuran)
347. Normalisasi Sungai Sesayap (Luncuran)
348. Pembangunan Konstruksi Penahan Longsor dan Normalisasi Sungai Sesayap
349. Pengembangan Sistem Pengelolaan Air Minum (SPAM)
350. Rehab Jaringan Air Bersih menuju Mako BRIMOB
351. Pembangunan DAM dan Jaringan Air Bersih Long Nawang Tahap II
352. Pembangunan Jaringan Air Bersih Data Dian Tahap II
353. Penyediaan Air Bersih Luso DAK
354. Dana Pendamping DAK Penyediaan Air Bersih Luso
355. Administrasi DAK Infrastruktur Air Minum
356. Lanjutan Pembangunan IPA Jaringan Air Bersih Tanjung Nanga (Bantuan Propinsi)
357. Rehab Jaringan Air Bersih dan Bak Air Bersih Desa Long Alango (Luncuran)
358. Perencanaan IPA Sempayang Sesua (Luncuran)
359. Pengembangan Instalasi Pengelolaan Air Bersih (IPA) Desa Sempayang
360. Pembangunan Jaringan Air Bersih Pedesaan Long Adiu (Luncuran)
361. Pembangunan Jaringan Air Bersih Desa Data Dian (Luncuran)
362. Pendamping DAK Bidang Air Minum (Luncuran)

- 363. Pembangunan Jaringan Air Bersih Desa Long Sulit (Luncuran)
- 364. Pembangunan Jaringan Air Bersih Desa Long Mekatif (Luncuran)
- 365. Pembangunan Sarana Air Bersih Ibu Kota Kec. Sungai Boh (Luncuran)
- 366. Pembangunan Gedung Perwakilan Malinau di Jakarta
- 367. Pembangunan Infrastruktur Terpadu Desa Long Ampung - Metulang- Sungai
Barang
- 368. Pembangunan Infrastruktur Terpadu Desa Long Nawang - Nawang Baru –
Temuyat
- 369. Pembangunan Infrastruktur Terpadu Desa Long Alango - Tebulo - Lalud Birai
- 370. Pembangunan Infrastruktur Terpadu Desa Pujungan
- 371. Pembangunan Infrastruktur Terpadu Desa Long Berang
- 372. Pembangunan Infrastruktur Terpadu Desa Data Dian
- 373. Pembangunan Infrastruktur Terpadu Desa Long Loreh
- 374. Pembangunan Gedung Olahraga di Kecamatan Kec. Bahau Hulu
- 375. Pembangunan Gedung Olahraga di Kecamatan Kayan Hulu
- 376. Pembangunan Gedung Olahraga di Kecamatan Kayan Hilir
- 377. Pembangunan Gedung Olahraga di Kecamatan Mentarang Hulu
- 378. Pembangunan Gedung Olahraga di Kecamatan Malinau Selatan
- 379. Pembangunan Gedung Olahraga di Lebusan
- 380. Pembangunan Infrastruktur Terpadu Desa Mahak Baru - Dumu Mahak –
Lebusan
- 381. Pembangunan Masjid Seluwing Tahap III
- 382. Pembangunan Infrastruktur Lingkungan Desa Pelita Kanaan Tahap II
- 383. Penataan Desa Mentarang Baru Tahap II
- 384. Pembangunan Infrastruktur Terpadu Desa Tanjung Lapang Tahap II
- 385. Perencanaan Tempat Pemakaman Umum Desa Langap
- 386.

1. Pelayanan Administrasi Ketatausahaan
2. Penyediaan Jasa Komunikasi, Sumber Daya Air dan Listrik
3. Penyediaan Komponen Instalasi Listrik/Penerangan Bangunan Kantor
4. Penyediaan Bahan Bacaan dan Peraturan Perundang-undangan

5. Rapat-rapat Koordinasi dan Konsultasi Keluar Daerah
6. Penyedia Jasa Pendukung Tenaga Administrasi/Tenaga Perkantoran
7. Penyedia Jasa Pengelolaan Keuangan SK
8. Pengadaan Perlengkapan Gedung Kantor
9. Pemeliharaan Rutin/Berkala Gedung Kantor
10. Pemeliharaan Rutin/Berkala Kendaraan Dinas/Operasional
11. Pemeliharaan Rutin/Berkala Peralatan Komputer
12. Pengadaan Pakaian Khusus Hari-Hari Tertentu
13. Penyusunan LAKIP Tahun 2013
14. Monitoring, Evaluasi, Pengendalian dan Pelaporan Pelaksanaan Program Kegiatan
15. Penyusunan RKA, DPA dan DPPA
16. Pembuatan Buku Data Informasi/Profil Tahun 2011
17. Bimbingan Teknis Implementasi Peraturan Perundang-undangan
18. Pembangunan Jalan
19. Pembangunan Jembatan
20. Perencanaan Jalan dan Jembatan
21. Rehabilitasi/Pemeliharaan Jalan
22. Pengadaan Alat-Alat Berat
23. Rehabilitasi/Pemeliharaan Alat Laboratorium Kebinamargaan
24. Rehabilitasi/Pemeliharaan Alat-Alat Berat
25. Survey dan Pengujian Kualitas Tempat Pengambilan Material (Quarry)
26. Perencanaan Pembangunan Jaringan Irigasi
27. Peningkatan Jaringan Irigasi (DAK)
28. Pemberdayaan Petani Pemakai Air (P3A)
29. Pemeliharaan Prasarana Pengambilan dan Saluran Pembawa
30. Perencanaan Infrastruktur Bidang Jalan dan PSDA
31. Survey dan Pemutakhiran Prasarana Jalan dan Jembatan
32. Peningkatan Operasi dan Pemeliharaan Sarana dan Prasarana Persampahan
33. Pembersihan dan Pengerukan Saluran Dalam Kota

34. Pemeliharaan Taman dan Pemakaman

35. Penimbunan Halaman Masjid Al Markaz Malinau

2.2.2. INDIKATOR KINERJA

Indikator kinerja adalah ukuran kuantitatif dan kualitatif yang menggambarkan tingkat pencapaian suatu kegiatan yang telah ditetapkan. Indikator kinerja kegiatan dikategorikan ke dalam kelompok

a. **Masukan (*Inputs*)** adalah segala sesuatu yang dibutuhkan agar pelaksanaan kegiatan dan program dapat berjalan atau dalam rangka menghasilkan output, misalnya sumber daya manusia, dana, material, waktu, teknologi, dan sebagainya;

b. **Keluaran (*Outputs*)** adalah segala sesuatu berupa produk/ jasa (fisik dan/ atau non fisik) sebagai hasil langsung dari pelaksanaan suatu kegiatan dan program berdasarkan masukan yang digunakan;

c. **Hasil (*Outcome*)** adalah segala sesuatu yang mencerminkan berfungsinya keluaran kegiatan pada jangka menengah. Outcome merupakan ukuran seberapa jauh setiap produk/jasa dapat memenuhi kebutuhan dan harapan masyarakat; Indikator-indikator tersebut secara langsung atau tidak langsung dapat mengindikasikan sejauh mana keberhasilan pencapaian sasaran. Dalam hubungan ini, penetapan indikator kinerja kegiatan merupakan proses identifikasi, pengembangan, seleksi dan konsultasi tentang indikator kinerja atau ukuran kinerja atau ukuran keberhasilan program dan kegiatan Dinas Pekerjaan Umum Kabupaten Malinau. Penetapan indikator kinerja kegiatan di atas didasarkan pada perkiraan yang realistis dengan memperhatikan tujuan dan sasaran yang ditetapkan serta data pendukung yang terorganisir. Indikator kinerja dimaksud dibuat dengan memperhatikan kaidah-kaidah: (1) spesifik dan jelas, (2) dapat diukur secara obyektif, dan (3) relevan dengan tujuan dan sasaran yang ingin dicapai.

BAB III AKUNTABILITAS KINERJA

Akuntabilitas Kinerja Dinas Pekerjaan Umum merupakan perwujudan kewajiban organisasi untuk mempertanggungjawabkan keberhasilan dan kegagalan pelaksanaan misi Dinas Pekerjaan Umum dalam mencapai tujuan dan sasaran yang telah ditetapkan secara periodik.

Sistem yang dimaksud adalah Sistem Akuntabilitas Kinerja Instansi Pemerintah yang pada dasarnya merupakan instrumen yang digunakan oleh setiap instansi pemerintah dalam memenuhi kewajiban untuk mempertanggungjawabkan keberhasilan dan kegagalan pelaksanaan misi organisasi, terdiri dari berbagai komponen yang merupakan satu kesatuan, yaitu perencanaan strategik, perencanaan kinerja, pengukuran kinerja, dan pelaporan kinerja

3.1. PENGUKURAN KINERJA

Pengukuran Kinerja adalah proses sistematis dan berkesinambungan untuk menilai keberhasilan dan kegagalan pelaksanaan kegiatan sesuai dengan program, kebijakan, sasaran dan tujuan yang telah ditetapkan dalam mewujudkan visi, misi dan strategi Dinas Pekerjaan Umum. Proses ini dimaksudkan untuk menilai pencapaian setiap indikator kinerja guna memberikan gambaran tentang keberhasilan dan kegagalan pencapaian tujuan dan sasaran. Selanjutnya dilakukan pula analisis akuntabilitas kinerja yang menggambarkan keterkaitan pencapaian kinerja kegiatan dengan program dan kebijakan dalam rangka mewujudkan sasaran, tujuan, visi dan misi sebagaimana ditetapkan dalam rencana strategik. Pengukuran dimaksud merupakan hasil dan suatu penilaian yang sistematis dan didasarkan pada kelompok indikator kinerja kegiatan yang berupa indikator-indikator masukan (input) dan keluaran (output), sebagaimana diuraikan pada bab sebelumnya. Penilaian tersebut tidak terlepas dari proses yang merupakan kegiatan mengolah masukan menjadi keluaran atau penilaian dalam proses penyusunan kebijakan program/kegiatan yang dianggap penting dan berpengaruh terhadap pencapaian sasaran dan tujuan.

3.1.1. Kerangka Pengukuran Kinerja

Dalam kerangka pengukuran kinerja terdapat lima tahapan penetapan, yaitu:

1. Penyiapan dokumen Rencana Strategik.
2. Penyiapan dokumen Rencana Kinerja Tahunan.
3. Penetapan Kinerja (PK) atas rencana kinerja tahunan yang sudah dibakukan.
4. Pengukuran Pencapaian Sasaran (PPS), yaitu penilaian tingkat pencapaian target masing-masing sasaran.
5. Pengukuran Kinerja Kegiatan (PKK), yaitu penilaian terhadap tingkat pencapaian target dari masing-masing indikator kinerja kegiatan

3.1.2. Pengumpulan Data Kinerja

Pengukuran kinerja dilakukan dengan menggunakan indikator kinerja kegiatan. Pengukuran ini dilakukan dengan memanfaatkan data kinerja. Data kinerja lazimnya dapat diperoleh melalui dua sumber, yaitu: (1) data internal yang dimiliki Dinas Pekerjaan Umum dan (2) data eksternal, berasal dari luar Dinas Pekerjaan Umum baik data primer maupun data sekunder. Pengumpulan data kinerja diarahkan untuk mendapatkan data kinerja yang akurat, lengkap, tepat waktu, dan konsisten, yang berguna bagi pengambilan keputusan dalam rangka perbaikan kinerja tanpa meninggalkan prinsip-prinsip keseimbangan biaya dan manfaat, efisiensi dan efektivitas. Untuk itu pada tahun-tahun ke depan, perlu dibangun sistem informasi kinerja yang mengintegrasikan data yang dibutuhkan dan unit-unit yang bertanggungjawab dalam pencatatan, secara terpadu dengan sistem informasi yang ada

EVALUASI KINERJA

Berdasarkan hasil-hasil perhitungan formulir PKK, dilakukan evaluasi terhadap pencapaian setiap indikator kinerja kegiatan untuk memberikan penjelasan lebih lanjut tentang hal-hal yang mendukung keberhasilan dan kegagalan pelaksanaan suatu kegiatan. Evaluasi bertujuan agar diketahui pencapaian realisasi, kemajuan dan kendala yang dijumpai dalam rangka pencapaian misi, agar dapat dinilai dan dipelajari guna perbaikan pelaksanaan program/kegiatan di masa yang akan datang Selain itu,

dalam evaluasi kinerja dilakukan pula analisis efisiensi dengan cara membandingkan antara output dengan input baik untuk rencana maupun realisasi. Analisis ini menggambarkan tingkat efisiensi yang dilakukan Dinas Pekerjaan Umum dengan memberikan data nilai output per unit yang dihasilkan oleh suatu input tertentu. Selanjutnya dilakukan pula pengukuran/ penentuan tingkat efektivitas yang menggambarkan tingkat kesesuaian antara tujuan dengan hasil. Selain itu, evaluasi juga dilakukan terhadap setiap perbedaan kinerja (*performance gap*) yang terjadi, baik terhadap penyebab terjadinya gap maupun strategik pemecahan masalah yang telah dan akan dilaksanakan

ANALISIS AKUNTABILITAS KINERJA

Analisis akuntabilitas kinerja meliputi uraian keterkaitan pencapaian kinerja kegiatan dengan program dan kebijakan dalam mewujudkan visi, misi, tujuan dan sasaran sebagaimana ditetapkan dalam rencana strategik. Dalam analisis ini dijelaskan pula perkembangan kondisi pencapaian sasaran dan tujuan secara efisien dan efektif, sesuai dengan kebijakan, program, dan kegiatan yang telah ditetapkan. Analisis tersebut dilakukan dengan menggunakan informasi/ data yang diperoleh secara lengkap dan akurat dan dilakukan pula evaluasi kebijakan untuk mengetahui ketepatan dan efektivitas baik kebijakan itu sendiri maupun sistem dan proses pelaksanaannya

3.3.1. Kinerja Kegiatan

Rincian Pengukuran Kinerja Kegiatan tiap program sebagai berikut

Tabel 3.1.1. Program Pembangunan Jalan Jembatan

3.3.2. Pencapaian Sasaran

Pencapaian sasaran Dinas Pekerjaan Umum tahun anggaran 2013 adalah sebagai Berikut

Tabel 3.2. Pengukuran Pencapaian Sasaran

3.3.3. Pencapaian Atas Penetapan Kinerja

Realisasi Penetapan Kinerja Dinas Pekerjaan Umum Kabupaten Malinau pada dasarnya sama dengan Pencapaian Kinerja Kegiatan mengingat data yang digunakan keduanya berasal dari sumber yang sama, yaitu DPA

Aspek Anggaran

Anggaran yang dialokasikan untuk Dinas Pekerjaan Umum Kabupaten Malinau Tahun Anggaran 2013 adalah Secara umum dapat dikatakan bahwa kinerja Dinas Pekerjaan Umum Kabupaten Malinau tergolong baik karena mampu menyerap anggaran Rp. 962.149.825.640,- dari alokasi anggaran Tahun 2013 sebesar Rp. 719.636.766.912,30 dengan progres 74,79%.

Hal-hal yang dapat dijadikan catatan penting untuk dapat dilakukan pada Tahun 2013 adalah meningkatkan pencapaian kinerja/outcome, dengan memperhatikan hal-hal sebagai berikut:

1. Optimalisasi koordinasi baik internal maupun eksternal di lingkungan Dinas Pekerjaan Umum sehingga kegiatan dapat terselenggara sesuai target.
2. Penajaman TOR/KAK kegiatan yang akan dilakukan di awal tahun anggaran 2013 sehingga penyelenggaraan dapat berjalan sesuai rencana.
3. Penentuan skala prioritas kegiatan yang segera untuk dilaksanakan

BAB IV AKUNTABILITAS KEUANGAN

Capaian kinerja program dan kegiatan sangat dipengaruhi oleh dukungan anggaran. Adapun rincian alokasi dan realisasi belanja Dinas Pekerjaan Umum Kabupaten Malinau Tahun Anggaran 2013 sebagai berikut

BAB V PENUTUP

Secara umum program yang telah ditetapkan dalam Rencana Kinerja Tahun 2013 dapat dicapai oleh Dinas Pekerjaan Umum Kabupaten Malinau dengan baik. Sebanyak 14 program terlaksana dengan capaian kinerja kategori **sangat baik**. Capaian ini menunjukkan bahwa pada Tahun 2013 Dinas Pekerjaan Umum Kabupaten Malinau telah turut berkontribusi dalam pencapaian visi, misi dan tujuan Pemerintah Daerah Kabupaten Malinau.

Beberapa langkah penting untuk mengatasi permasalahan di atas yang sekaligus akan dijadikan masukan atau sebagai bahan pertimbangan untuk merumuskan Rencana Kinerja Tahun 2014 adalah sebagai berikut :

1. Menetapkan indikator kinerja atas program yang belum ada indikator kinerjanya.
2. Menggunakan Indikator kinerja dalam dokumen perencanaan kinerja sebagai dasar untuk evaluasi atas keberhasilan dan kegagalan pelaksanaan visi dan misi.
3. Menetapkan kegiatan yang dilaksanakan mengacu kepada perencanaan kinerja.

Sebagai penutup, kami pimpinan beserta segenap aparat Dinas Pekerjaan Umum Kabupaten Malinau berharap LAKIP Tahun 2013 ini dapat memenuhi kewajiban berakuntabilitas dan dapat digunakan sebagai sumber informasi dalam pengambilan keputusan

PENETAPAN KINERJASKPD
TAHUN ANGGARAN: DINAS PEKERJAAN UMUM
: 2014

NO	SASARAN STRATEGIS	INDIKATOR KINERJA	TARGET
1	2	3	4
1	Administrasi Dinas Pekerjaan Umum		
		Penunjang Administrasi Pemerintahan	1 Tahun
		Pelayanan Administrasi yang Lancar	12 Bulan
2	Sarana dan Prasarana Aparatur		
		Tersedianya Sarana dan Prasarana Pemerintahan	1 Tahun
3	Sarana Jalan dan Jembatan Masyarakat		
		Tersedianya Jalan Masyarakat dengan Produk Akhir Jalan Tanah	1 Paket
		Tersedianya Jalan Masyarakat dengan Produk Akhir Jalan Tanah	16 Km
		Tersedianya Jalan Masyarakat dengan Produk Akhir Jalan Tanah	1 Paket
		Meningkatkan Kualitas Jalan Masyarakat Desa Putat	1 Paket
		Jalan dengan Produk Akhir Jalan Tanah	8 Km
		Terbangunnya Jalan Masyarakat dengan Produk Akhir Jalan Tanah	1 Paket
		Jalan dengan Produk Akhir Jalan Tanah	1.50 Km
		Jalan dengan Produk Akhir Jalan Tanah	1.60 Km
		Jalan dengan Produk Akhir Jalan Tanah	2 Km

NO	SASARAN STRATEGIS	INDIKATOR KINERJA	TARGET
1	2	3	4
		Jalan dengan Produk Akhir Jalan Tanah	3625 Meter
		Jalan dengan Produk Akhir Jalan Tanah	2 Km
		Jalan dengan Produk Akhir Jalan Tanah	2 Km
		Jalan dengan Produk Akhir Jalan Tanah	2 Km
		Terbangunnya Jalan Masyarakat dengan Produk Akhir Jalan Tanah	5 Km
		Terbangunnya Jalan Masyarakat dengan Produk Akhir Jalan Tanah	2 Km
		Terbangunnya Jalan Masyarakat dengan Produk Akhir Jalan Tanah	3.20 Km
		Jalan dengan Produk Akhir Jalan Tanah	1 Paket
		Jalan dengan Produk Akhir Jalan Tanah	2 Km
		Tersedianya Jalan Usaha Tani Desa Long Rat	650 Meter
		Terbangunnya Jalan Masyarakat dengan Produk Akhir Jalan Tanah	2 Km
		Terbangunnya Jembatan	1 Unit
		Terbangunnya Jalan Masyarakat dengan Produk Akhir Semenisasi	300 Meter
		Terbangunnya Jalan Masyarakat dengan Produk Akhir Jalan Tanah	2 Km
		Terbangunnya Jalan Masyarakat	1 Paket
		Buku DED Jalan Tani	100 Km
		Jalan dengan Produk Akhir Jalan Tanah	2.70 Km
4	Sarana Jalan dan Jembatan Masyarakat		
		Jembatan Rangka Baja Bentang 150 Meter	150 Meter

NO	SASARAN STRATEGIS	INDIKATOR KINERJA	TARGET
1	2	3 Jembatan Gantung	4 140 Meter

NO	SASARAN STRATEGIS	INDIKATOR KINERJA	TARGET
1	2	3	4
		Jalan dengan Produk Akhir Jalan Tanah	66.30 Km
		Jalan dengan Produk Akhir Jalan Tanah	80.90 Km
		Jalan dengan Produk Akhir Jalan Tanah	8.57 Km
		Terbangunnya Jalan Masyarakat dengan Produk Akhir Jalan Tanah	31 Km
		Terbangunnya Jalan Masyarakat dengan Produk Akhir Jalan Tanah	27.76 Km
		Jalan dengan Produk Akhir Jalan Tanah	53.10 Km
		Jalan dengan Produk Akhir Jalan Tanah	10 Km
		Jalan dengan Produk Akhir Jalan Tanah	51 Km
		Jembatan Rangka Baja	80 Meter
		Jalan dengan Produk Akhir Agregat	16.50 Km
		Jembatan Rangka Baja	150 Meter
		Jalan dengan Produk Akhir Jalan Tanah	29.30 Km
		Terbangunnya Jalan Masyarakat dengan Produk Akhir Semenisasi	1 Paket
		Jalan dengan Produk Akhir Jalan Tanah	1 Km
		Jalan dengan Produk Akhir Jalan Tanah	150 Meter
		Jalan dengan Produk Akhir Jalan Tanah	1 Paket
		Jalan dengan Produk Akhir Jalan Tanah	1 Paket
		Jalan dengan Produk Akhir Perkerasan/Agregat	1200 Meter
		Jalan dengan Produk Akhir Semenisasi	1 Paket
		Jalan dengan Produk Akhir Semenisasi	2 x 400 Meter

NO	SASARAN STRATEGIS	INDIKATOR KINERJA	TARGET
1	2	3	4
		Jalan dengan Produk Akhir Semenisasi	2 x 300 Meter
		Jalan dengan Produk Akhir Semenisasi	560 Meter
		Jalan dengan Produk Akhir Semenisasi	1 Paket
		Jalan dengan Produk Akhir Semenisasi	400 Meter
		Jalan dengan Produk Akhir Semenisasi	84 x 2 Meter
		Jalan dengan Produk Akhir Jalan Tanah	1500 Meter
		Jalan dengan Produk Akhir Semenisasi	1 Paket
		Jalan dengan Produk Akhir Semenisasi	1 Paket
		Jalan dengan Produk Akhir Semenisasi	1 Paket
		Terbangunnya Jalan Masyarakat	1 Paket
		Jalan dengan Produk Akhir Jalan Tanah	60 Meter
		Jalan dengan Produk Akhir Jalan Tanah	1.20 Km
		Jalan dengan Produk Akhir Jalan Tanah	1 Paket
		Terbangunnya Jalan Masyarakat	5 Km
		Terbangunnya Jalan Masyarakat	1 Paket
		Tersedianya Jalan dengan Produk Akhir ATB	500 Meter
		Tersedianya Jalan Usaha Tani Masyarakat	1 Paket
		Tersedianya Jembatan Gantung	210 Meter
		Tersedianya Jalan Usaha Tani Masyarakat	3965 Meter
		Terbangunnya Jalan dengan Produk Akhir Lapen	800 Meter

NO	SASARAN STRATEGIS	INDIKATOR KINERJA	TARGET
1	2	3	4
		Terbangunnya Jalan Masyarakat	2 Paket
		Terbangunnya Jalan Masyarakat	2 Paket
		Tersedianya Jalan Masyarakat	1 Paket
		Tersedianya Dokumen Perencanaan Jalan	1 Dokumen
		Tersedianya Sarana dan Prasarana Jalan	1 Paket
		Terbangunnya Jalan Tani	1 Paket
		Terbangunnya Jalan Tani Masyarakat	1 Paket
		Terbangunnya Jalan Tani	3.50 Km
		Terbangunnya Jembatan Gantung	180 Meter
		Tersedianya Dokumen Perencanaan Jalan, Jembatan, Dermaga Bongkar Muat Batu Bara serta Kawasan Industri	1 Dokumen
		Tersedianya Jalan Masyarakat	1 Paket
		Terbangunnya Jembatan Gantung	140 Meter
		Terbangunnya Jalan Masyarakat dengan Produk Akhir Jalan Tanah	66.30 Km
		Tersedianya Jalan Masyarakat	31 Km
		Terbangunnya Jalan Masyarakat	10 Km
		Tersedianya Dokumen Perencanaan Jembatan Gantung	1 Dokumen
		Tersedianya Dokumen Perencanaan Jalan	1 Dokumen
		Terbangunnya Jalan Masyarakat	1 Paket
		Tersedianya Dokumen Perencanaan Jalan	1 Dokumen
		Tersedianya Lahan untuk Pembangunan	1 Paket

NO	SASARAN STRATEGIS	INDIKATOR KINERJA	TARGET
1	2	3	4
		Terbangunnya Jalan Masyarakat	1 Paket
		Tersedianya Sarana Jalan Umum Masyarakat dengan Produk Akhir Jalan Tanah	3.40 Km
		Tersedianya Jalan dengan Produk Akhir Jalan Tanah	29.30 Km
		Terbangunnya Sarana Jembatan Girder	20 Meter
		Jembatan Rangka Baja	80 Meter
		Tersedianya Jalan dengan Produk Akhir Jalan Tanah	1 Paket
		Tersedianya Dokumen Perencanaan Jembatan	1 Dokumen
		Tersedianya Dokumen Perencanaan Jalan	1 Dokumen
		Tersedianya Jalan Lingkungan	550 Meter
5	Pembangunan Drainase		
		Tersedianya Sarana Saluran Air	10 Km
		Tersedianya Saluran Air	200 Meter
		Tersedianya Saluran Air	200 Meter
		Tersedianya Sarana Saluran Air	1 Paket
		Terbangunnya Saluran Irigasi	10 Km
		Tersedianya Sarana Saluran Air	1 Paket
6	Pengembangan Jaringan Irigasi		
		Terbangunnya Turap Pengaman	600 Meter

NO	SASARAN STRATEGIS	INDIKATOR KINERJA	TARGET
1	2	3	4
		Terbangunnya Turap Pengaman	300 Meter
		Tersedianya Penahan Longsor	1 Paket
		Tersedianya Dokumen Perencanaan	1 Dokumen
		Tersedianya Siring Penahan Longsor	1.40 Km
		Tersedianya Siring Penahan Longsor	1 Km
		Adanya Normalisasi Saluran Air	4 Km
		Pemanfaat Kualitas Sungai	1 Paket
		Terbangunnya Siring Penahan Longsor	400 Meter
		Terbangunnya Penahan Longsor	450 Meter
		Terbangunnya Jaringan Irigasi	1 Paket
		Terbangunnya Jaringan Irigasi	1 Paket
		Terbangunnya Jaringan Irigasi	1 Paket
		Terbangunnya Jaringan Irigasi	1 Paket
		Terbangunnya Jaringan Irigasi	1 Paket
		Terbangunnya Jaringan Irigasi	1 Paket
		Terbangunnya Turap Penahan Longsor	1 Paket
		Lancarnya Jaringan Irigasi	1 paket
		Tersedianya Dokumen Perencanaan Irigasi	4 Dokumen
		Terbangunnya Turap Penahan Longsor	1.40 km
		Terbangunnya Turap Penahan Longsor	1 Km

NO	SASARAN STRATEGIS	INDIKATOR KINERJA	TARGET
1	2	3	4
		Normalisasi Sungai Kalamok	4 Km
		Terbangunnya Penahan Longsor	450 Meter
		Tersedianya Jaringan Irigasi	1 Paket
		Tersedianya Dokumen Perencanaan Irigasi	1 Dokumen
		Tersedianya Dokumen Perencanaan Irigasi	1 Dokumen
			1 Dokumen
7	Pengembangan Pengelolaan Air Minum dan Air Limbah		
		Tersedianya Jaringan Air Bersih	1 Paket
		Terbangunnya Sarana Jaringan Air Bersih	1 Paket
		Terbangunnya Jaringan Air Bersih Masyarakat	1 Paket
		Jaringan Air Bersih	1 Paket
		Tersedianya Jaringan Air Bersih	1 Paket
		Tersedianya Jaringan Air Bersih Masyarakat	1 Paket
		Tersedianya Jaringan Air Bersih Masyarakat	1 Paket
		Tersedianya Jaringan Air Bersih Masyarakat	1 Paket
		Tersedianya Jaringan Air Bersih Masyarakat	1 Paket
		Tersedianya Jaringan Air Bersih Masyarakat	1 Paket
		Tersedianya Jaringan Air Bersih Masyarakat	1 Paket
		Tersedianya Jaringan Air Bersih Masyarakat	1 Paket
		Tersedianya Sarana Air Bersih	1 Paket

NO	SASARAN STRATEGIS	INDIKATOR KINERJA	TARGET
1	2	3	4
		Tersedianya Air Instalasi Pengelolaan Air Minum serta Jaringan Air Bersih di Desa Tanjung Nanga	100 %
		Tersedianya Sarana dan Prasarana Air Bersih	1 Paket
		Tersedianya Jaringan Air Bersih Masyarakat	100 %
8	Pembangunan Infrastruktur Kabupaten Malinau		
		Terbangunnya Sarana dan Prasarana Masyarakat	2 Paket
		Terbangunnya Sarana dan Prasarana Pemerintahan	1 Paket
		Terbangunnya Sarana dan Prasarana Masyarakat	7 Paket
		Terbangunnya Sarana dan Prasarana Masyarakat	
		Terbangunnya Sarana dan Prasarana Masyarakat	4 Paket
		Terbangunnya Sarana dan Prasarana Masyarakat	10 Paket
		Terbangunnya Sarana dan Prasarana Masyarakat	8 Paket
		Terbangunnya Sarana dan Prasarana Masyarakat	6 Paket
		Terbangunnya Sarana dan Prasarana Masyarakat	6 Paket
		Terbangunnya Rumah Dinas Dewan	10 Unit
		Terbangunnya Sarana dan Prasarana Pemerintahan	1 Unit
		Terbangunnya Pagar Work Shop DPU Malinau	200 M2
		Terbangunnya Sarana dan Prasarana Masyarakat	1 Paket
		Tersedianya Lahan yang siap Bangun	1 Paket
		Tersedianya Lahan yang siap Bangun	1 Paket

NO	SASARAN STRATEGIS	INDIKATOR KINERJA	TARGET
1	2	3	4
		Terbangunnya Sarana dan Prasarana Pemerintahan	1 Paket
		Terbangunnya Sarana dan Prasarana Masyarakat	1 Paket
		Tersedianya Sarana dan Prasarana Pemerintahan	1 Paket
		Tersedianya Sarana dan Prasarana Pemerintahan	1 Paket
		Tersedianya Sarana dan Prasarana Masyarakat	1 Paket
		Terbangunnya Sarana dan Prasarana Pemerintahan	
		Terbangunnya Sarana dan Prasarana Pemerintahan	1 Paket
		Tersedianya Asrama	1 Unit
		Tersedianya Lahan yang siap Bangun	1 Paket
		Tersedianya Landscape Kolam Renang	1 Paket
		Tersedianya Sarana dan Prasarana Pemerintahan	1 Paket
		Tersedianya Sarana dan Prasarana Pemerintahan	1 Paket
		Terbangunnya Kantor Camat	1 Paket
		Tersedianya Kantor Camat	1 Paket
		Tersedianya Dokumen Perencanaan Sekolah	1 Dokumen
		Terawatnya kembali Kuburan Raja Panditha	1 Paket
		Terbangunnya Kantor Camat	1 Unit
		Terbangunnya Kantor Camat	1 Unit
		Tersedianya Sarana dan Prasarana Pemerintahan	1 Unit
		Terbangunnya Sarana dan Prasarana Pemerintahan	4 Paket

NO	SASARAN STRATEGIS	INDIKATOR KINERJA	TARGET
1	2	3	4
		Terbangunnya Sarana dan Prasarana Pemerintahan	2 Paket
		Terbangunnya Tugu Katulistiwa	1 Paket
		Terbangunnya Sarana dan Prasarana Pemerintahan	1 Unit
		Terbangunnya Rumah Dinas Sekretaris Camat	1 Unit
		Tersedianya Sarana dan Prasarana Pemerintahan	1 Unit
		Tersedianya Sarana Olah Raga	1 Unit
		Tersedianya Sarana Olah Raga	1 Unit
		Tersedianya Sarana Olah Raga	1 Unit
		Tersedianya Sarana Olah Raga	1 Unit
		Tersedianya Dokumen Perencanaan GOR	1 Dokumen
		Terbangunnya Gedung BPU	1 Unit
		Terbangunnya Asrama Bahau Hulu	1 Unit
		Terbangunnya Asrama Pujungan	1 Unit
		Terbangunnya Pagar Gedung	1 Paket
		Tersedianya Sarana Tempat Ibadah	1 Paket
		Terbangunnya Sarana dan Prasarana Pemerintahan	1 Paket
		Tersedianya Dokumen Perencanaan	1 Dokumen
		Terbangunnya Sarana dan Prasarana Masyarakat	10 Paket
		Terbangunnya Sarana dan Prasarana Masyarakat	4 Paket
		Terbangunnya Sarana dan Prasarana Masyarakat	2 Paket

NO	SASARAN STRATEGIS	INDIKATOR KINERJA	TARGET
1	2	3	4
		Terbangunnya Sarana dan Prasarana Masyarakat	7 Paket
		Terbangunnya Sarana dan Prasarana Masyarakat	6 Paket
		Tersedianya Sarana dan Prasarana Masyarakat	6 Paket
		Tersedianya Sarana dan Prasarana Masyarakat	1 Paket
9	Pembangunan Rumah Ibadah		
		Terbangunnya Sarana dan Prasarana Ibadah	1 Paket
		Terbangunnya Sarana Ibadah Masyarakat	1 Paket
		Tersedianya Dokumen Perencanaan Gereja	1 Dokumen
		Tersedianya Dokumen Perencanaan Gereja	1 Dokumen
		Tersedianya Dokumen Perencanaan Gereja	1 Dokumen
		Tersedianya Dokumen Perencanaan Gereja	1 Dokumen
		Terbangunnya Landcape Masjid	1 Paket
10	Pembangunan Sanitasi dan Pemukiman		
		Terbangunnya Sanitasi	1 Paket
		Terbangunnya Saluran Air	1 Paket
		Terbangunnya Saluran Air	1 Paket
		Terbangunnya Saluran Air	1 Paket
		Terbangunnya Saluran Air	1 Paket

NO	SASARAN STRATEGIS	INDIKATOR KINERJA	TARGET
1	2	3	4
		Terbangunnya Saluran Air	1 Paket
		Terbangunnya Saluran Air	1 Paket
		Terbangunnya Saluran Air	1 Paket

JUMLAH ANGGARAN
PROGRAM

: Rp. 773.951.414.799,36
: 242 KEGIATAN

BUPATI MALINAU

DR. YANSEN TP, M.Si

IA (PK)

PROGRAM / KEGIATAN	NILAI DPA
5	6
Program Pelayanan Administrasi Perkantoran	
Penunjang Administrasi Pemerintahan	1,500,000,000.00
Operasional UPTD PU	2,000,000,000.00
Program Peningkatan Sarana dan Prasarana Aparatur	
Operasional dan Pemeliharaan Alat Berat Pemda di Pedalaman dan Perbatasan	1,200,000,000.00
Program Peningkatan Jalan dan Jembatan	
Pembangunan Jalan Menuju Asrama Apau Kayan	1,500,000,000.00
Pembangunan Jalan Lebusan, Long Top, Long Sule Tahap III	5,000,000,000.00
Pembangunan Jalan Mentarang Baru ke Poros Trans Kalimantan	3,000,000,000.00
Pembangunan Jalan Lingkungan Desa Putat	2,000,000,000.00
Pembangunan dan Peningkatan Jalan BBI dari Desa Kaliamok menuju Desa Belayan	2,000,000,000.00
Pembangunan Jalan Gang Imanuel RT V	2,500,000,000.00
Pembangunan Jalan Usaha Tani Lalut Sungan Desa Duhu Mahak	1,500,000,000.00
Pembangunan Jalan Usaha Tani Pulau Duyan	1,800,000,000.00
Pembangunan Jalan Usaha Tani Semuluyun	2,000,000,000.00

PROGRAM / KEGIATAN	NILAI DPA
5	6
Pembangunan Jalan Usaha Tani Pabi Kinanak	2,000,000,000.00
Pembangunan Jalan Usaha Tani Kelompok Tani Gunung Silau	2,000,000,000.00
Pembangunan Jalan Usaha Tani Salap Kel. Bulan Lestari	2,000,000,000.00
Pembangunan Jalan Usaha Tani Putra Sembalu	2,000,000,000.00
Pembangunan Jalan Usaha Tani Suka Maju km 9	2,000,000,000.00
Pembangunan Jalan Usaha Tani Gunung Menyalin	2,000,000,000.00
Pembangunan Jalan Usaha Tani Desa Langap	2,000,000,000.00
Pembangunan Jalan Usaha Tani Long Loreh	2,000,000,000.00
Pembangunan Jalan Usaha Tani Desa Sengayan	2,000,000,000.00
Pembangunan Jalan Usaha Tani Desa Long Rat	2,000,000,000.00
Pembangunan Jalan Usaha Tani Desa Punan Long Adiu	2,000,000,000.00
Pembangunan Jembatan Sungai Anai	5,000,000,000.00
Semenisasi Jalan Desa Lidung Payau	600,000,000.00
Pembangunan Jalan Usaha Tani Percetakan Sawah Daerah Ujang-Ujang	2,000,000,000.00
Pembangunan Jalan menuju Pelabuhan Kelapis	2,500,000,000.00
Perencanaan Jalan Tani Kab. Malinau Tahap IV	1,000,000,000.00
Pembangunan Jalan Akses ke Bandara Long Ampung	2,500,000,000.00
Program Pembangunan Jalan dan Jembatan	
Pembangunan Jembatan Rangka Baja Sungai Bahau Kec.Pujungan	13,178,604,750.00

PROGRAM / KEGIATAN	NILAI DPA
5	6
Pembangunan Jembatan Gantung Sungai Bahau-Lalud Birai	1,740,105,500.00

PROGRAM / KEGIATAN	NILAI DPA
5	6
Pembangunan Jalan Malinau Selatan (Desa Laban Nyarit) - Sungai Tubu (Long Titi)	33,474,993,369.00
Pembangunan Jalan Semamu - Long Suliit - Long Berang - Bang Biau - Long Pala	30,305,000,000.00
Pembangunan Jalan Penghubung Long Aran dan Pujungan serta Jembatan Sungai Bahau	6,468,593,750.00
Pembangunan Jalan Long Alango-Long Kemuat-Long Berini-Apau Ping	18,207,107,550.00
Pembangunan Jalan Long Pujungan -Long Ketaman -Long Jelet	12,573,903,750.00
Pembangunan Jalan dan Jembatan Jempolon - long Simau - Long Mekatif - long Berang	38,644,714,025.00
Pembangunan Jalan Swadaya -Lidung Keminci	5,564,940,250.00
Pembangunan Jalan Long Nawang - Data Dian	35,287,500,000.00
Pembangunan Jembatan Rangka Baja Gong Solok	2,592,011,250.00
Pembangunan Jalan Lokasi Pengembangan Desa Tanjung Nanga	6,542,649,500.00
Pembangunan Jembatan Singai Terang-Poros Propinsi	12,988,613,750.00
Pembangunan Jalan Simpang Tiga Sentaban /Pulau Sapi-Semolon-Paking	30,205,000,000.00
Semenisasi Jalan RT. 8 Tanjung Lapang	225,000,000.00
Pembangunan Jalan Menuju Lokasi Kantor Camat Malinau Selatan Hulu	1,000,000,000.00
Pembangunan Jalan Dalam Desa Long Lake	300,000,000.00
Penimbunan Badan Jalan Belakang Tower Tanjung Belimbing	250,000,000.00
Penimbunan Badan Jalan Lingkungan Pulau Betung	220,000,000.00
Pembangunan Jalan Gang Ari Kuala Lapang	1,000,000,000.00
Semenisasi Jalan Lingkungan Desa Belayan	300,000,000.00
Rehab Semenisasi Jalan Dalam Desa Sai Anai	300,000,000.00

PROGRAM / KEGIATAN	NILAI DPA
5	6
Semenisasi Jalan Menuju SDN 002 Desa Lidung Keminci	250,000,000.00
Semenisasi Jalan Dalam Desa Punan Gong Solok	300,000,000.00
Semenisasi Jalan Desa Batu Kajang	600,000,000.00
Semenisasi Jalan dalam Desa Nahakramo	300,000,000.00
Semenisasi Gang Tambatan Speed Satpol PP	150,000,000.00
Pembangunan Jalan Tani Sungai Semerutung Desa Taras (Kel.tani Setia Kawan)	1,500,000,000.00
Semenisasi Jalan Desa Long Tebulo	500,000,000.00
Semenisasi Jalan Lingkungan Desa Long Peliran	500,000,000.00
Semenisasi Jalan Dalam Desa Apau Ping	600,000,000.00
Pemeliharaan Jalan Kabupaten Malinau	4,000,000,000.00
Penimbunan Badan Jalan Lingkungan RT IX Desa Malinau Kota Tahap II	450,000,000.00
Pembangunan Jalan Simpang Stadion - Pulau Betung Tahap IV	4,000,000,000.00
Penimbunan Badan Jalan Duyan RT II Menuju Jalan Dalam Desa RT XVI Malinau Kota Tahap III	849,500,000.00
Pembangunan Jalan Menuju SMP Tanjung Keranjang Tahap II	1,500,000,000.00
Semenisasi Jalan RT. 6 Tanjung Lapang	225,000,000.00
Relokasi Jalan Poros Provinsi di Kuala Lapang Tahap III	1,500,000,000.00
Pembangunan Jalan Usaha Tani Eks Inhutani-Lapang Kecil Tahap III	1,500,000,000.00
Pembangunan Jembatan Gantung Tanjung Lapang Lokasi Batu Fasek Tahap II	1,500,000,000.00
Pembangunan jalan Usaha Tani KM 13 Menuju Jalan Usaha Tani Sungai Sengayan dan Kel.Tani Bali'ku Tahap II	1,500,000,000.00
Pembangunan Jalan Samping Kantor Desa Kuala Lapang - Menuju Jalan Poros Christian Center Tahap III	1,000,000,000.00

PROGRAM / KEGIATAN	NILAI DPA
5	6
Pembangunan Jalan GPIB Kuala Lapang	1,000,000,000.00
Kajian dan Inventarisasi Kelas Jalan Kabupaten Malinau	200,000,000.00
DAK Jalan Tahun 2012 (retensi)	620,000,000.00
Peningkatan Jalan Masuk Masjid Desa Salap (Retensi)	21,000,000.00
Pembangunan Jalan GKPI Tanjung Lapang (Retensi)	29,000,000.00
Peningkatan Jalan Lingkungan RT.18 Desa Malinau Kota (Retensi)	23,000,000.00
Pembangunan Jalan menuju Lokasi Kantor Camat Malinau Selatan Hilir	1,000,000,000.00
Pembangunan Jembatan Sungai Sapan Tahap III	3,500,000,000.00
Pembangunan Jembatan Belakang Kantor Camat Malinau Utara	600,000,000.00
Pembangunan Jalan Dalam Desa Paking	2,000,000,000.00
Pembangunan Jalan Tani di Seberang Tanjung Lapang	1,500,000,000.00
Pembangunan Jembatan Setarap	3,500,000,000.00
Peningkatan Jalan Dalam Desa Tanjung Lapang (DAK Jalan Tambahan)	6,675,275,912.00
Peningkatan Jalan Raja Pandita (Depan Bandara - Simpang Kantor Bupati) (DAK Jalan Murni)	3,521,014,400.00
Peningkatan Jalan Samping Stadion - Jalan Simpang Swadaya (DAK Jalan Murni)	7,482,154,690.00
Peningkatan Jalan Terminal Kota - Jalan AMD (DAK Jalan Tambahan)	4,693,029,600.00
Dana Pendamping Peningkatan Jalan Dalam Desa Tanjung Lapang (DAK Jalan Tambahan)	200,258,277.36
Dana Pendamping Peningkatan Jalan Raja Pandita (Depan Bandara - Simpang Kantor Bupati) (DAK Jalan Murni)	352,101,440.00
Dana Pendamping Peningkatan Jalan Samping Stadion - Jalan Simpang Swadaya (DAK Jalan Murni)	748,215,469.00
Dana Pendamping Peningkatan Jalan Terminal Kota - Jalan AMD (DAK Jalan Tambahan)	140,790,888.00

PROGRAM / KEGIATAN	NILAI DPA
5	6
Administrasi DAK Jalan Murni	383,250,000.00
Administrasi DAK Jalan Tambahan	383,250,000.00
Pembangunan Jalan Poros Provinsi Long Liku	1,200,000,000.00
Perencanaan Jalan Tanjung Lapang-Pulau Sapi	500,000,000.00
Pembangunan Jalan Menuju Kuburan Muslim Tanjung Langsung Tahap II (Lanjutan)	1,500,000,000.00
Pembangunan Jalan Tani Desa Long Alango (Lanjutan)	2,000,000,000.00
Pembukaan Badan Jalan Usaha Tani menuju Liuk Bolot Long Berang (Lanjutan)	2,000,000,000.00
Pembangunan Jalan Usaha Tani Nawang Baru (Lanjutan)	2,000,000,000.00
Pembangunan Jembatan Gantung Tanjung Lapang Lokasi Batu Fasek (Lanjutan)	4,960,139,000.00
Perencanaan Jalan, Jembatan, Dermaga Bongkar Muat Batu Bara serta Kawasan Industri Kab. Malinau (Lanjutan)	1,500,000,000.00
Pembangunan Jalan dan Jembatan Data Dian / Apau Bulu menuju Bandara (Lanjutan)	3,643,660,000.00
Pembangunan Jembatan Gantung Sungai Bahau Lalut Birai (Luncuran)	1,640,105,500.00
Pembangunan Jalan Malinau Selatan (Desa Laban Nyarit - Sungai Tubu (Long Titi) Luncuran)	9,500,000,918.00
Pembangunan Jalan Long Alango-Long Kemuat-Long Berini-Apau Ping (Luncuran)	5,947,225,400.00
Pembangunan Jalan Swadaya Lidung keminci (Luncuran)	2,470,580,250.00
Perencanaan Jembatan Gantung Long Uro	150,000,000.00
Perencanaan Jalan Usaha Tani Long Payau Menuju Sungai Tepayan	100,000,000.00
Pemeliharaan Jalan Malinau Selatan Hulu / Malinau Selatan	2,300,000,000.00
Perencanaan Pembangunan Jalan Usaha Tani Desa Long Temuyat menuju Lubang Way	200,000,000.00
Pembebasan Lahan untuk Pembangunan Infrastruktur DPU Malinau	3,530,699,850.00

PROGRAM / KEGIATAN	NILAI DPA
5	6
Pembangunan Jalan DAS RT.I Kuala Lapang	1,500,000,000.00
Pembangunan Jalan Long Nawang - Data Dian (Bantuan Keuangan Provinsi)	6,500,000,000.00
Pembangunan Jalan Simpang Tiga Sentaban/Pulau Sapi-Semolon-Paking (Bantuan Keuangan Provinsi)	10,000,000,000.00
Pembangunan Jembatan Setarap (Bantuan Keuangan Provinsi)	8,600,000,000.00
Pembangunan Jembatan Rangka Baja Gong Solok (Bantuan Keuangan Provinsi)	4,500,000,000.00
Pembangunan Jalan Setulang - Batu Kajang	1,100,000,000.00
Perencanaan Jembatan Semamu - Long Sulit	700,000,000.00
Perencanaan Jalan Dalam Desa Taras	80,000,000.00
Semenisasi Jalan dalam Desa Taras (Lanjutan)	13,000,000.00
Program Pembangunan Saluran Drainase/Gorong-Gorong	
Pembangunan Drainase Kota	7,930,046,250.00
Pembangunan Saluran Pembuang Desa Respen	550,000,000.00
Pembangunan Drainase RT. V dan RT. VII Kuala Lapang tahap II	1,000,000,000.00
Pembangunan Drainase Jalan Swadaya Tanjung Lapang	1,000,000,000.00
Pembangunan Drainase Kota (Luncuran)	4,835,276,250.00
Pembangunan Drainase Pembuang RT. 9 Tanjung Lapang	225,000,000.00
Program Pengembangan dan Pengelolaan Jaringan Irigasi, Rawa dan Jaringan Pengairan Lainnya	
Pembangunan Turap Pengaman Jembatan Sungai Mahak	4,000,000,000.00

PROGRAM / KEGIATAN	NILAI DPA
5	6
Pembangunan Turap Pengaman arus air di desa Loreh	5,000,000,000.00
Pembangunan Siring Penahan Longsor Sungai Malinau Lidung Keminci / Jembatan Lidung Keminci	5,000,000,000.00
Perencanaan Penyiringan Aliran Sungai Mentarang Belakang Desa Long Mekatip	500,000,000.00
Konstruksi Penahan Longsor Sungai Sesayap Lokasi Tanjung Lapang	19,759,748,750.00
Konstruksi Penahan Longsor Lokasi Pulau Betung	10,210,000,000.00
Normalisasi Sungai Kaliamok Malinau Utara	3,200,610,000.00
Normalisasi Sungai Sesayap	15,225,500,000.00
Konstruksi Penahan Longsor Sungai Sesayap(Sta 800 s/d 1+200)	10,185,000,000.00
Penguatan Tebing Penahan Longsor PDAM Kuala Lapang Kec. Malinau Barat	5,756,153,750.00
Pembangunan Jaringan Irigasi Sungai Boh (DAK Irigasi Murni)	1,588,070,000.00
Pembangunan Jaringan Irigasi Tanjung Keranjang (DAK Irigasi Tambahan)	2,205,810,000.00
Dana Pendamping Pembangunan Jaringan Irigasi Sungai Boh (DAK Irigasi Murni)	158,807,000.00
Dana Pendamping Pembangunan Jaringan Irigasi Tanjung Keranjang (DAK Irigasi Tambahan)	66,174,300.00
Administrasi DAK Irigasi Murni	175,000,000.00
Administrasi DAK Irigasi Tambahan	175,000,000.00
Pembangunan Konstruksi Penahan Longsor Sungai Sesayap Lokasi Seluwing (Lanjutan)	6,310,000,000.00
Revitalisasi Jaringan Irigasi Sanit (Lanjutan)	500,000,000.00
Kajian dan Perencanaan Infrastruktur Pusat Pertanian Rakyat Sejahtera PPRS (Lanjutan)	1,916,700,000.00
Konstruksi Penahan Longsor Sungai Sesayap Lokasi Tanjung Lapang (Luncuran)	8,628,673,750.00
Konstruksi Penahan Longsor Lokasi Pulau Betung (Luncuran)	4,863,332,250.00

PROGRAM / KEGIATAN	NILAI DPA
5	6
Normalisasi Sungai Kaliamok Malinau Utara (Luncuran)	4,610,750,000.00
Penanggulangan Longsor PDAM Kuala Lapang (Luncuran)	531,385,000.00
Pembangunan Irigasi dan Percetakan Sawah di Tanjung Sipatui Pelita Kanaan	2,000,000,000.00
Perencanaan Irigasi Setulang, Setaban dan Long Billa	330,000,000.00
Perencanaan Study Investigasi Design (SID) dan Potensi Daerah Irigasi (DI) di kab. Malinau	470,000,000.00
Perencanaan Jaringan Irigasi Kab. Malinau	606,000,000.00
Program Pengembangan Kinerja Pengelolaan Air Minum dan Air Limbah	
Pembangunan Jaringan Air Bersih Desa Harapan Maju	1,000,000,000.00
Pembangunan IPA & Jaringan Air Bersih Kec.Malinau Selatan	928,286,750.00
Pembangunan Jaringan Air Bersih Data Dian Tahap III	3,500,000,000.00
Rehab Jaringan Air Bersih Setulang	250,000,000.00
Pengembangan Instalasi Pengelolaan Air Bersih (IPA) Desa Sempayang	11,500,000,000.00
Pembangunan Jaringan Air Bersih Long Nawang (DAK Air Minum Tambahan)	786,270,000.00
Pembangunan Jaringan Air Bersih Sembuak Warot (DAK Air Minum Murni)	810,700,000.00
Dana Pendamping Pembangunan Jaringan Air Bersih Long Nawang (DAK Air Minum Tambahan)	23,588,100.00
Dana Pendamping Pembangunan Jaringan Air Bersih Sembuak Warot (DAK Air Minum Murni)	81,070,000.00
Administrasi DAK Air Minum Murni	175,000,000.00
Administrasi DAK Air Minum Tambahan	175,000,000.00
Relokasi IPA Malinau Kota (10 Liter/Perdetik) di Kec.Mentarang (Lanjutan)	333,000,000.00

PROGRAM / KEGIATAN	NILAI DPA
5	6
Pembangunan IPA & Jaringan Air Bersih Kec. Malinau Selatan (Bantuan Keuangan Provinsi)	20,000,000,000.00
Pembangunan Instalasi Pengolahan Air (IPA) Setarap	5,000,000,000.00
Pembangunan Jaringan Air Bersih Mentarang Baru	1,500,000,000.00
Program Pengembangan Wilayah Strategis dan Cepat Tumbuh	
Pembangunan Infrastruktur Terpadu Desa Long Alango-Tebulo-Lalud Birai	5,257,956,250.00
Pembangunan Gedung Perwakilan Malinau di Jakarta	3,565,897,250.00
Pembangunan Infrastruktur Terpadu Desa Pujungan	11,092,483,750.00
Pembangunan Infrastruktur Terpadu Desa Data Dian	8,154,221,250.00
Pembangunan Infrastruktur Terpadu Desa Long Nawang-Nawang Baru-Temuyat	8,516,735,250.00
Pembangunan Infrastruktur Terpadu Desa Long Ampung-Metulang-Sungai Barang	8,453,555,750.00
Pembangunan Infrastruktur Terpadu Desa Mahak Baru-Dumu Mahak-Lebusan	12,216,030,000.00
Pembangunan Infrastruktur Terpadu Desa Long Berang	2,772,170,750.00
Pembangunan Infrastruktur Terpadu Desa Long Loreh	4,188,423,500.00
Pembangunan Rumah Dinas Dewan Tahap II	6,052,869,061.00
Pembangunan Kantor KPU Tahap IV	2,200,000,000.00
Pembangunan Pagar Work Shop DPU Malinau	1,500,000,000.00
Dana Pendamping PNPM	350,000,000.00
Pematangan Lahan Kantor Camat Malinau Selatan Hilir	1,000,000,000.00
Pematangan Lahan Kantor Camat Malinau Utara Timur	1,000,000,000.00

PROGRAM / KEGIATAN	NILAI DPA
5	6
Rehab Gedung Diklat Kabupaten Malinau	550,000,000.00
Penataan Desa Mentarang Baru Tahap III	2,250,000,000.00
Pembangunan Kantor Polsek Mentarang di Pulau Sapi (Retensi)	47,000,000.00
Pembangunan Landscape Kantor Kejaksaan Malinau	500,000,000.00
Pematangan Lahan Relokasi Pulau Betung Desa Malinau Hulu	7,500,000,000.00
Pembangunan Landscape Gedung Gadis di Pusat Pemerintahan	1,350,000,000.00
Pemeliharaan Pagar Gedung di Pusat Pemerintahan dan FKPD	1,000,000,000.00
Pembangunan Asrama Perbatasan Apau Kayan Tahap I	3,000,000,000.00
Pematangan Lahan Kantor Polisi Militer (PM) Tahap II	900,000,000.00
Pembangunan Landscape Kolam Renang Kab. Malinau	3,000,000,000.00
Pembangunan Pos Jaga Polres Malinau	150,000,000.00
Rehab Rumah Dinas Camat Mentarang	300,000,000.00
Rehab Ringan Kantor Camat Malinau Selatan	300,000,000.00
Rehab Ringan Kantor Camat Malinau Barat	295,000,000.00
Perencanaan Pembangunan Sekolah Theologi	200,000,000.00
Pemugaran Kuburan Raja Panditha di Kepulauan Seribu	200,000,000.00
Pembangunan Kantor Camat Malinau Selatan Hilir (Lanjutan)	3,927,540,000.00
Pembangunan Kantor Camat Malinau Utara Timur (Lanjutan)	3,455,580,000.00
Pembangunan Kantor Camat Sungai Tubu (Lanjutan)	2,638,230,000.00
Pembangunan Rumah Dinas Camat (Lanjutan)	5,760,620,000.00

PROGRAM / KEGIATAN	NILAI DPA
5	6
Pembangunan Rumah Dinas Kopel (Lanjutan)	2,243,970,000.00
Pembangunan Tugu Ekspedisi Khatulistiwa di Long Alango (Lanjutan)	2,000,000,000.00
Pembangunan Guest House Sungai Barang (Lanjutan)	1,270,140,000.00
Pembangunan Rumah Dinas Sekretaris Camat Mantarang Hulu (Lanjutan)	267,965,000.00
Pembangunan Gedung Perwakilan Malinau di Jakarta (Luncuran)	1,480,997,250.00
Pembangunan Gedung Olahraga di Kecamatan Bahau Hulu (Luncuran)	674,716,600.00
Pembangunan Gedung Olahraga di Kecamatan Kayan Hulu (Luncuran)	1,211,708,500.00
Pembangunan Gedung Olahraga di Mentarang Hulu (Luncuran)	1,163,125,970.00
Pembangunan Kantor Camat Malinau Selatan Hulu (Luncuran)	527,784,000.00
Perencanaan Pembangunan GOR Tanjung Lapang	250,000,000.00
Pembangunan Gedung BPU Mentarang Baru	1,400,000,000.00
Pembangunan Asrama Bahau Hulu	700,000,000.00
Pembangunan Asrama Pujungan	700,000,000.00
Pembangunan Pagar Gedung DIKLAT Kab. Malinau	1,000,000,000.00
Pembangunan Landscape Cristian Center	1,200,000,000.00
Pembangunan Landscape Kantor KPU	1,630,500,000.00
Perencanaan Pembangunan Kawasan Pedesaan Pelita Kanaan di Kabiran (Lanjutan)	660,000,000.00
Pembangunan Infrastruktur Terpadu Desa Long Ampung-Metulang-Sungai Barang (Luncuran)	1,285,175,750.00
Pembangunan Infrastruktur Terpadu Desa Long Nawang-Nawang Baru-Temunyat (Luncuran)	146,660,250.00
Pembangunan Infrastruktur Terpadu Desa Long Alango-Tebulo-Lalut Birai (Luncuran)	445,167,930.00

PROGRAM / KEGIATAN	NILAI DPA
5	6
Pembangunan Infrastruktur Terpadu Desa Pujungan (Luncuran)	1,064,670,000.00
Pembangunan Infrastruktur Terpadu Desa Long Berang (Luncuran)	242,442,100.00
Pembangunan Infrastruktur Terpadu Desa Long Loreh (Luncuran)	4,230,427,350.00
Pembangunan Infrastruktur Terpadu Desa Mahak Baru-Dumu Mahak-Lebusan (Luncuran)	170,000,000.00
Program Pembangunan Rumah Ibadah	
Penimbunan Belakang Masjid Agung	500,000,000.00
Pembangunan Islamic Center	1,500,000,000.00
Perencanaan Pembangunan Gereja GKII Data Dian	200,000,000.00
Perencanaan Pembangunan Gereja GKPI Malinau Kota Lokasi Baru	75,000,000.00
Perencanaan Pembangunan Gereja GPIB Long Nawang	200,000,000.00
Perencanaan Pembangunan Gereja GKII Kalamok	100,000,000.00
Pembangunan Landcape Masjid At-Taqwa	300,000,000.00
Program Pembangunan Sanitasi dan Pemukiman	
Pembangunan Sanitasi RT. VII Pulau sapi	220,000,000.00
Pembangunan Sanitasi Lingkungan Desa Respen	220,000,000.00
Pembangunan Sanitasi Kec. Malinau Kota dan Malinau Utara (DAK Sanitasi Murni)	1,370,390,000.00
Pembangunan Sanitasi Kec. Malinau Barat (DAK Sanitasi Tambahan)	1,230,370,000.00
Dana Pendamping Pembangunan Sanitasi Kec. Malinau Kota dan Malinau Utara (DAK Sanitasi Murni)	137,039,000.00

PROGRAM / KEGIATAN	NILAI DPA
5	6
Dana Pendamping Pembangunan Sanitasi Kec. Malinau Barat (DAK Sanitasi Tambahan)	36,911,100.00
Administrasi DAK Sanitasi Murni	150,000,000.00
Administrasi DAK Sanitasi Tambahan	125,000,000.00
JUMLAH	773,951,414,799.36

Malinau, 2 Januari 2014

**Pengguna Anggaran,
Kepala Dinas Pekerjaan Umum
Kabupaten Malinau**

Ir. KRISTIAN MUNED, MT
NIP. 19651228 199603 1 002

STRUKTUR ORGANISASI DINAS PEKERJAAN UMUM KABUPATEN MALINAU

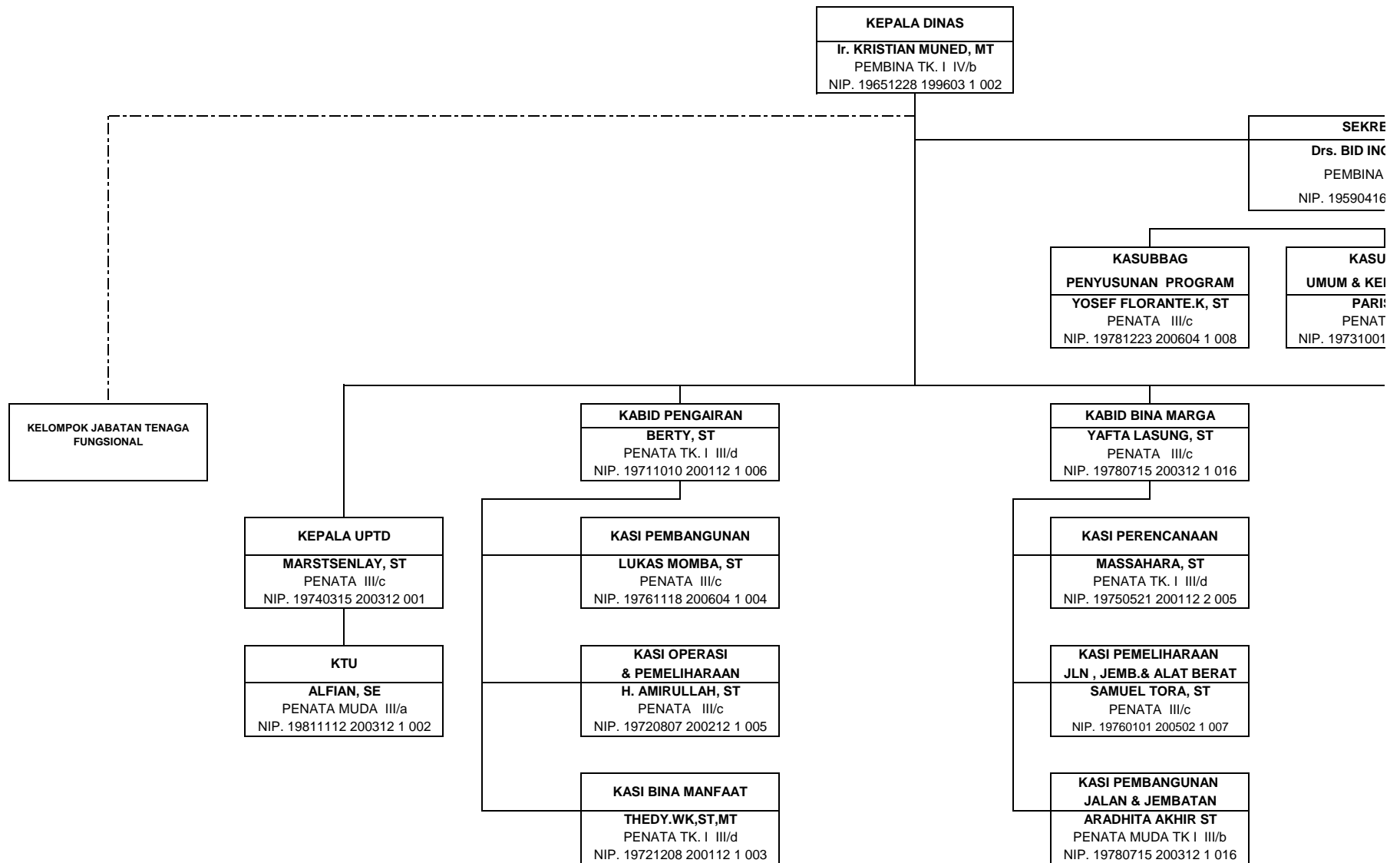

Malinau, Desember

KEPALA DINAS

Ir.KRISTIAN MUNED
PEMBINA TK.I

STRUKTUR ORGANISASI DINAS PEKERJAAN UMUM KABUPATEN MALINAU

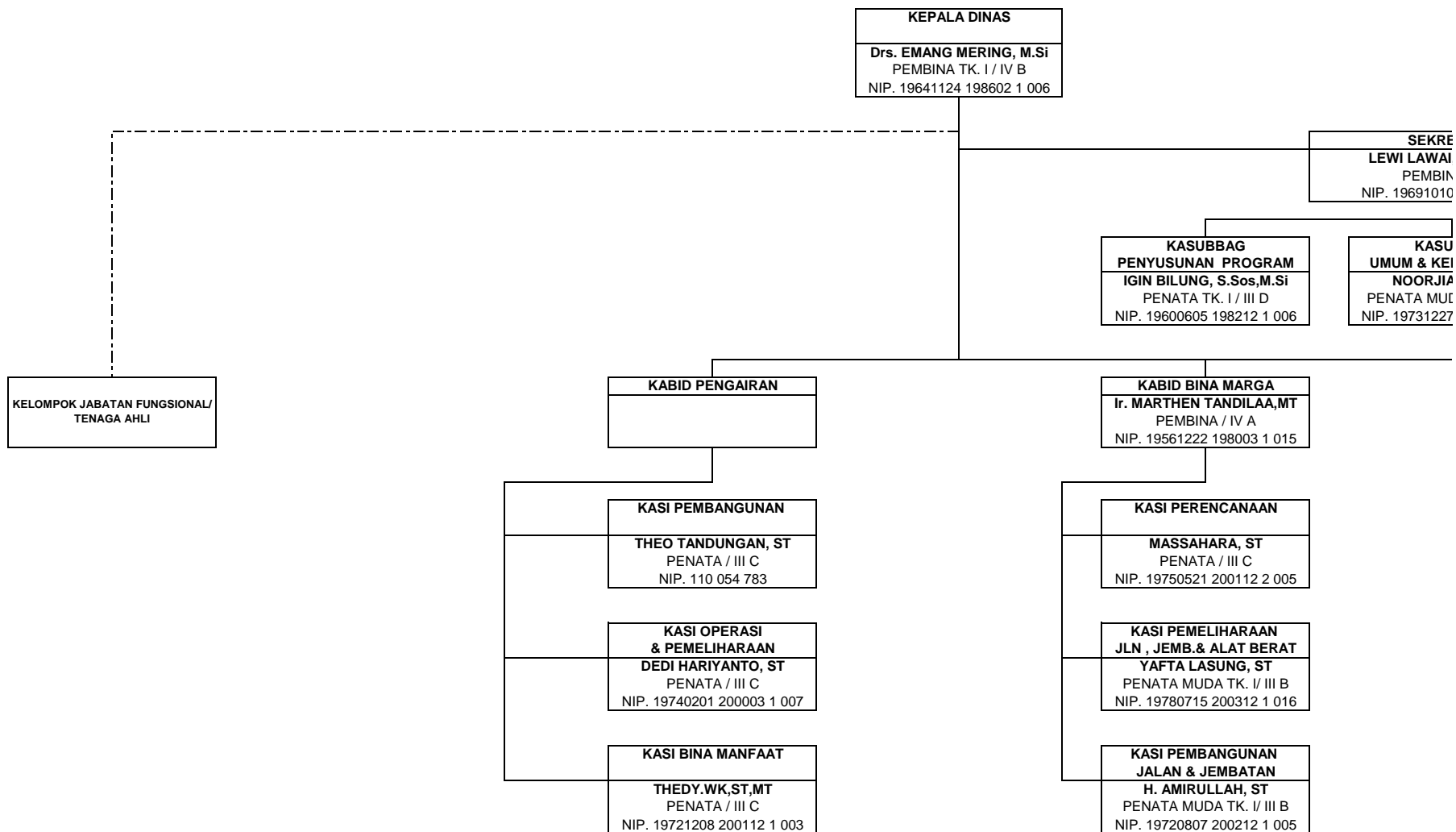

STRUKTUR ORGANISASI DINAS PEKERJAAN UMUM KABUPATEN MALINAU

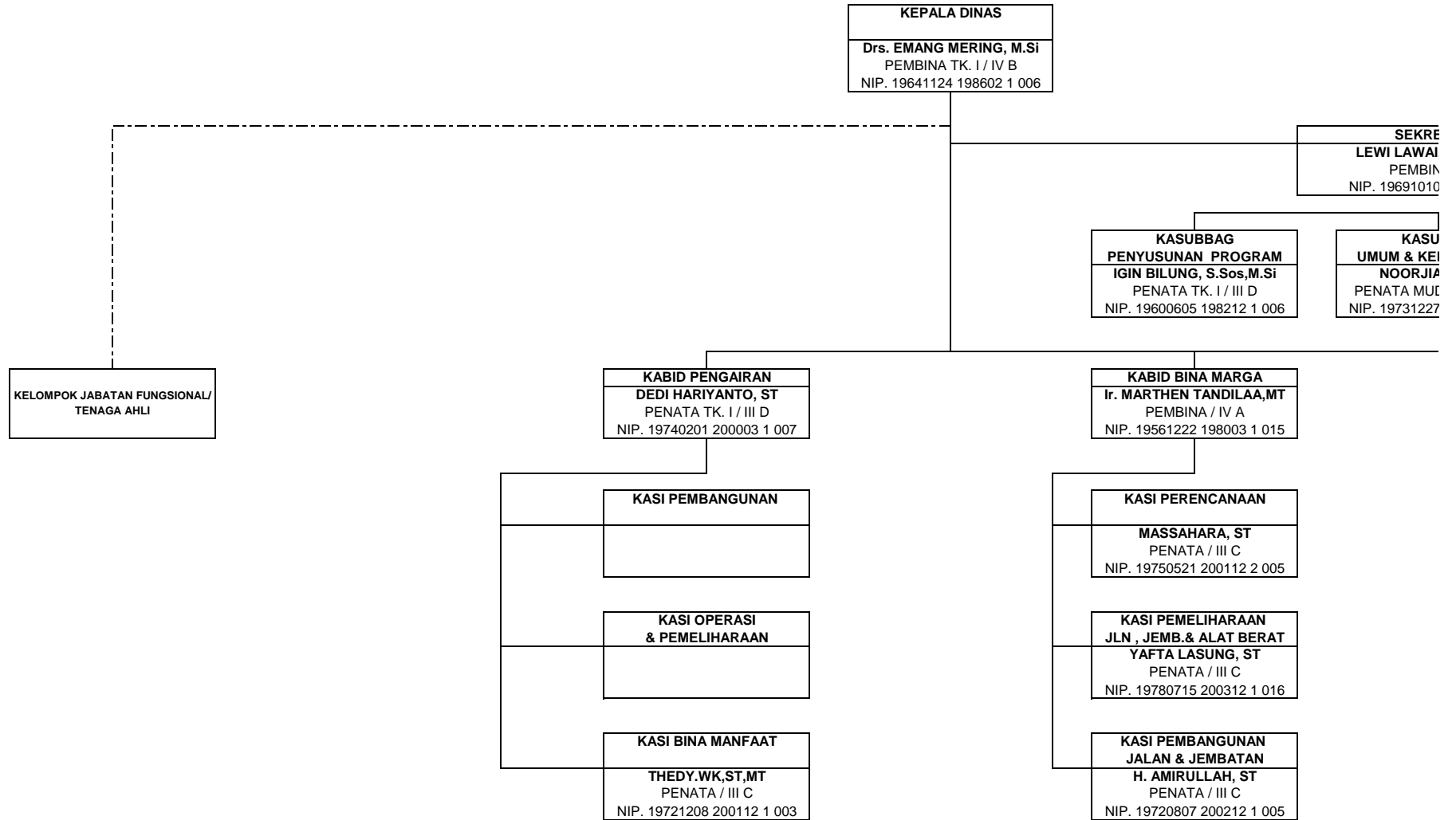

STRUKTUR ORGANISASI DINAS PEKERJAAN UMUM KABUPATEN MALINAU

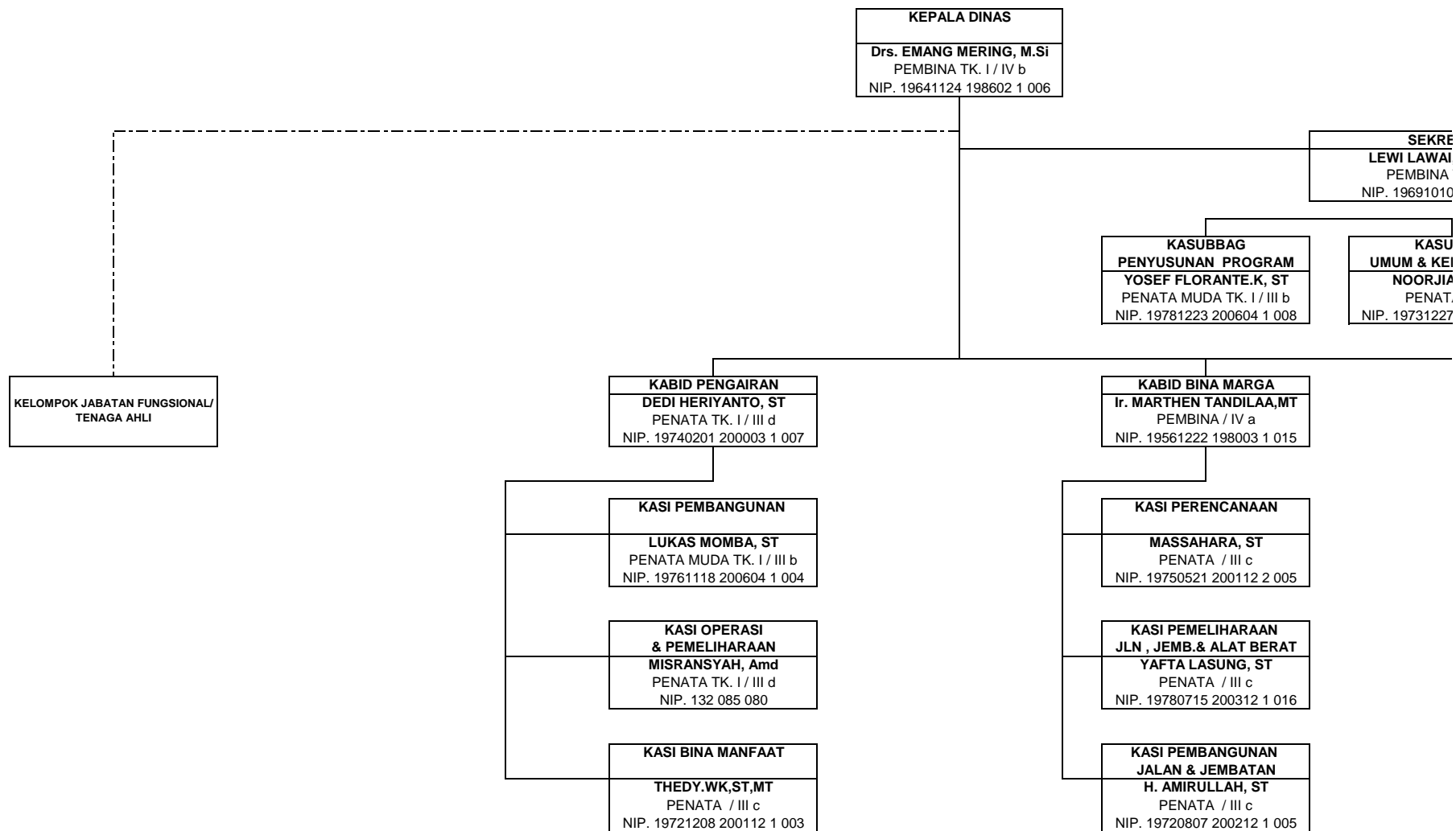

STRUKTUR ORGANISASI DINAS PEKERJAAN UMUM KABUPATEN MALINAU

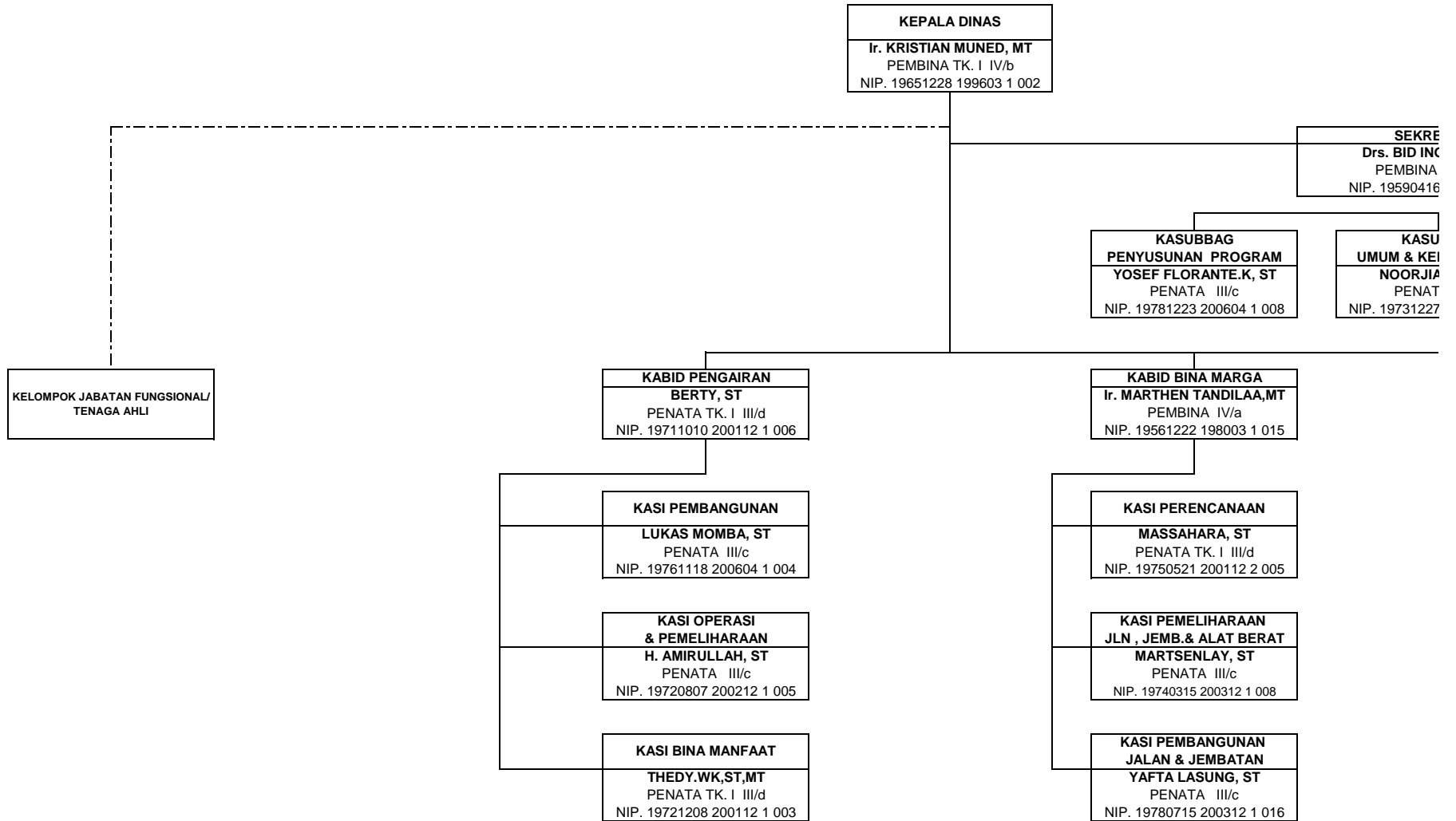

KEPALA
KEBANGSAAN, M.AP
TK. I IV/b
NIP. 198103 1 009

BBAG
PEGAWAIAN
S, SE
A III/c
NIP. 200112 1 001

KASUBBAG
KEUANGAN
MARDI FRANLIUS, SE
PENATA MUDA III/A
NIP. 19780909 200112 1 002

KABID CIPTA KARYA
DEDI HERIYANTO, ST,M.Si
PENATA TK. I III/d
NIP. 19740201 200003 1 007

KASI TATA RUANG
SUKRILLAH FAKHMI, ST
PENATA III/c
NIP. 19810101 200604 1 033

KASI BANGUNAN
THEO TANDUNGAN, ST
PENATA TK. I III/d
NIP. 19660928 199803 1 002

**KASI PERUMAHAN &
PENYEHATAN LINGKUNGAN**
YOSEP PADANUR, ST
PENATA MUDA TK I III/b
NIP. 19680421 200112 1 002

2013

LMT

KEPALA DINAS
Dr. S.Sos, M.AP
Pembina / IV A
NIP. 199803 1 013

BBAG
PEGAWAIAN
Dr. H. H. H. H.
Pembina / III B
NIP. 200212 2 004

KASUBBAG
KEUANGAN
Dr. Aprianus Jemi, SE
Penata Muda TK. 1 / III B
NIP. 19770420 200212 1 013

KABID CIPTA KARYA
Ir. Kristian Muned, MT
Pembina / IV A
NIP. 19651228 199603 1 002

KASI TATA RUANG
DAN TATA KOTA

KASI BANGUNAN

KASI PERUMAHAN &
PENYEHATAN LINGKUNGAN
Ferry Ferdinand.B, ST, MT
Penata / III C
NIP. 19680421 200112 1 002

Malinau, 15 Januari 2010
KEPALA DINAS

Drs. EMANG MERING, M.Si

PEMBINA TK.I
NIP. 19641124 198602 1 006

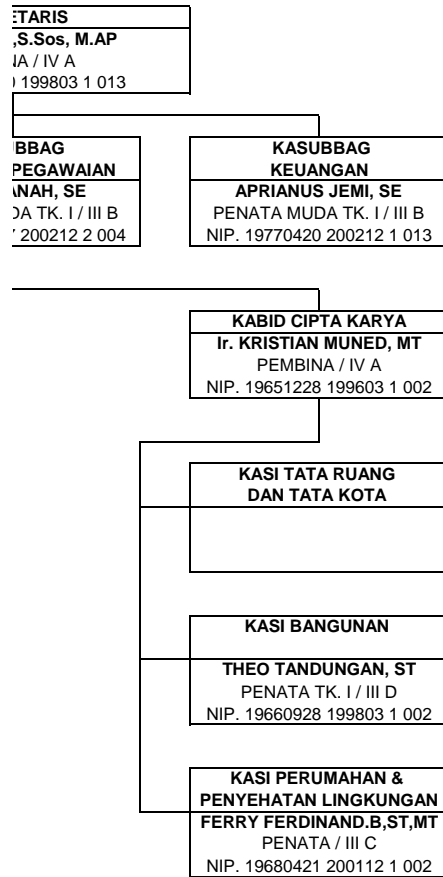

Malinau, 15 Juli 2010
KEPALA DINAS

Drs. EMANG MERING, M.Si
PEMBINA TK.I
NIP. 19641124 198602 1 006

ETARIS
S.Sos, M.AP
TK. I / IV b
199803 1 013

**BBAG
PEGAWAIAN**
ANAH, SE
A / III c
200212 2 004

**KASUBBAG
KEUANGAN**
APRIANUS JEMI, SE
PENATA / III c
NIP. 19770420 200212 1 013

KABID CIPTA KARYA
Ir. KRISTIAN MUNED, MT
PEMBINA TK. I / IV b
NIP. 19651228 199603 1 002

KASI TATA RUANG
SUKRILLAH FAKHMI, ST
PENATA MUDA TK. I / III b
NIP. 19810101 200604 1 033

KASI BANGUNAN
THEO TANDUNGAN, ST
PENATA TK. I / III d
NIP. 19660928 199803 1 002

**KASI PERUMAHAN &
PENYEHATAN LINGKUNGAN**
FERRY FERDINAND.B,ST,MT
PENATA / III c
NIP. 19680421 200112 1 002

Malinau, 10 Januari 2011
KEPALA DINAS

Drs. EMANG MERING, M.Si
PEMBINA TK.I
NIP. 19641124 198602 1 006

KABUPATEN MALINAU
KANTOR WAKIL
KEPADA HUKUM
DI KOTA TARIS
WAKIL KAN, M.AP
TK. I IV/b
NIP. 198103 1 009

BBAG
PEGAWAIAN
WANA, SE
PENATA III/c
NIP. 200212 2 004

KASUBBAG
KEUANGAN
APRIANUS JEMI, SE
PENATA III/c
NIP. 19770420 200212 1 013

KABID CIPTA KARYA
DEDI HERIYANTO, ST,M.Si
PENATA TK. I III/d
NIP. 19740201 200003 1 007

KASI TATA RUANG
SUKRILLAH FAKHMI, ST
PENATA III/c
NIP. 19810101 200604 1 033

KASI BANGUNAN
THEO TANDUNGAN, ST
PENATA TK. I III/d
NIP. 19660928 199803 1 002

**KASI PERUMAHAN &
PENYEHATAN LINGKUNGAN**
FERRY FERDINAND.B,ST,MT
PENATA TK. I III/d
NIP. 19680421 200112 1 002

Malinau, 10 Oktober 2012
KEPALA DINAS

Ir. KRISTIAN MUNED, MT
PEMBINA TK.I
NIP.19651228 199603 1 002